

Tabellen & Grafiken

Wahlverhalten nach Alter und Geschlecht

Datensammlung

Stand: Januar 2021



Inhalt

Wahlverhalten nach Alter und Geschlecht bei Bundestagswahlen	3
Frauenwahlverhalten seit 1972	9
Männerwahlverhalten seit 1972	14
Wahlberechtigte bei Bundestagswahlen.....	19
Wahlbeteiligung bei Bundestagswahlen	26
Wahlverhalten bei Bundestagswahlen	32
Die Wählerschaft von CDU/CSU bei Bundestagswahlen.....	38
Soziale Zusammensetzung der CDU/CSU-Wähler bei Bundestagswahlen.....	47
Problemlösungskompetenzen nach Geschlecht	55
Die Zukunftsprobleme lösen/Die wichtigsten Probleme Deutschlands lösen	55
Arbeitsplätze sichern und neue schaffen.....	57
Den Wirtschaftsstandort Deutschland sichern/voranbringen	59
Eine gute Steuerpolitik betreiben	61
Die Altersvorsorge sichern/Eine gute Rentenpolitik betreiben	63
Für soziale Gerechtigkeit sorgen	65
Kriminalität und Verbrechen bekämpfen	67
Eine gute Bildungspolitik betreiben.....	69
Eine gute Asyl-/Flüchtlings und Einwanderungspolitik betreiben.....	71
Eine verlässliche Außenpolitik betreiben	73
Eine gute Gesundheitspolitik betreiben.....	75
Sonstiges	77
Zufriedenheit mit der Bundesregierung nach Geschlecht.....	77
Kanzlerpräferenz.....	80
Weitere Veröffentlichungen zum Thema	87
Impressum	88

Wahlverhalten nach Geschlecht

Wahlberechtigte in Millionen nach Alter und Geschlecht bei der Bundestagswahl 2017

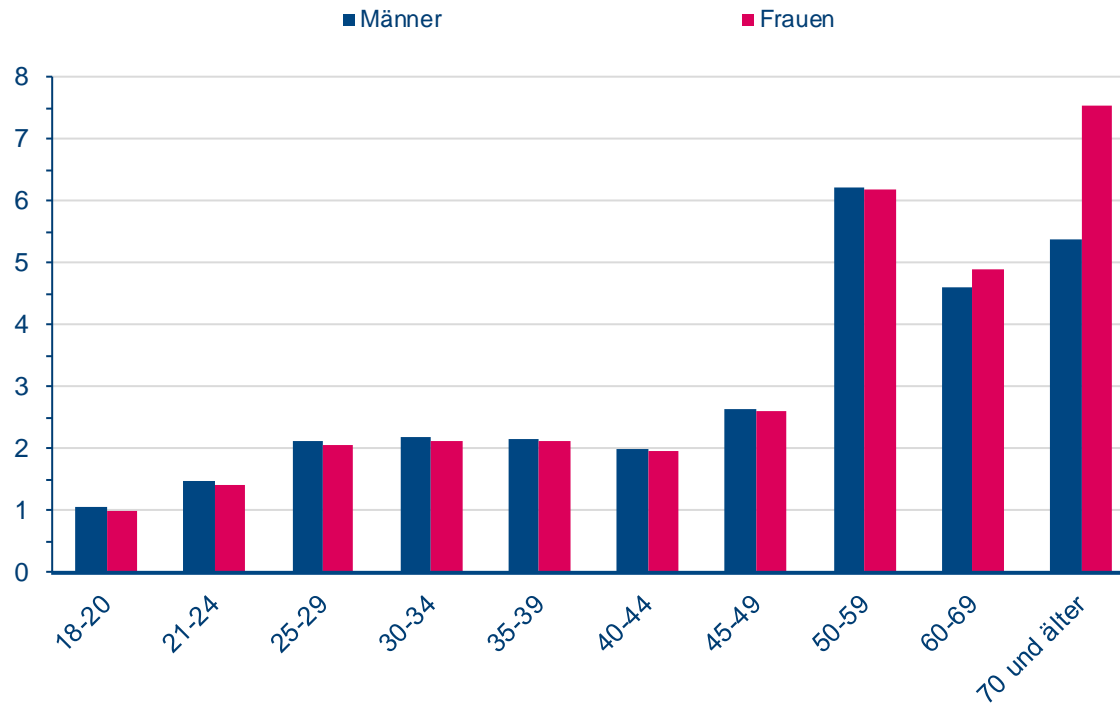

Quelle: Bundeswahlleiter 2018b, Repräsentative Wahlstatistik.

Wahlbeteiligung bei der Bundestagswahl 2017 nach Geschlecht

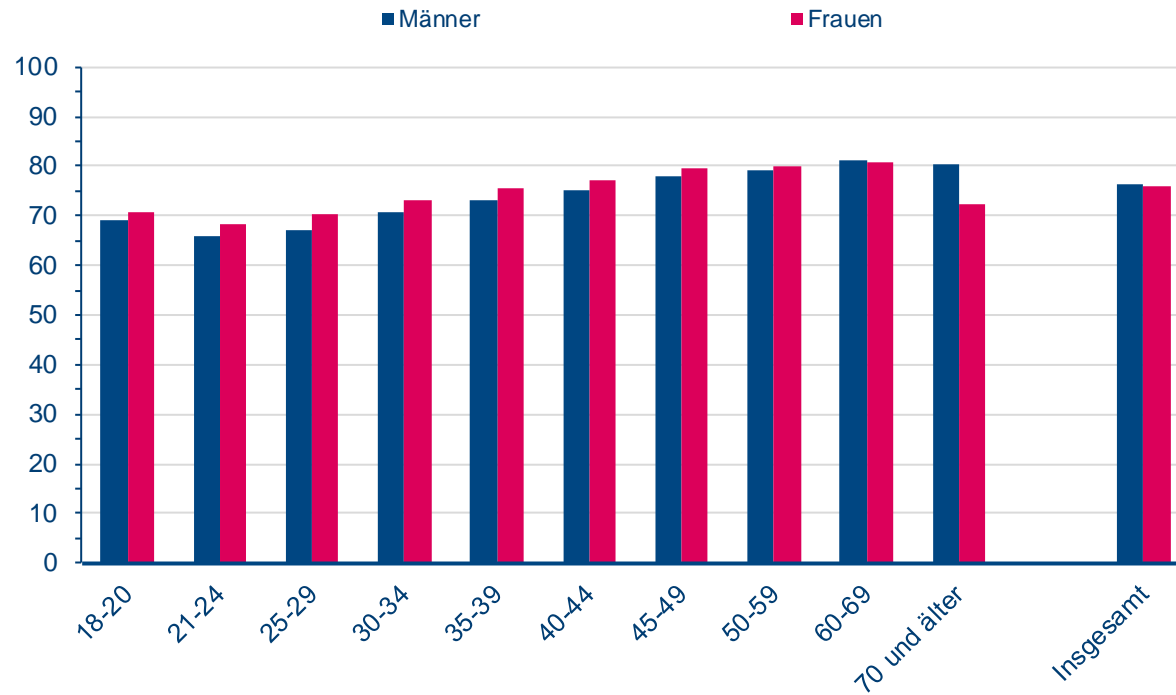

Quelle: Bundeswahlleiter 2018b, Repräsentative Wahlstatistik. Angaben in Prozent.

Abweichungen von der durchschnittlichen Wahlbeteiligung bei der Bundestagswahl 2017 in Prozentpunkten

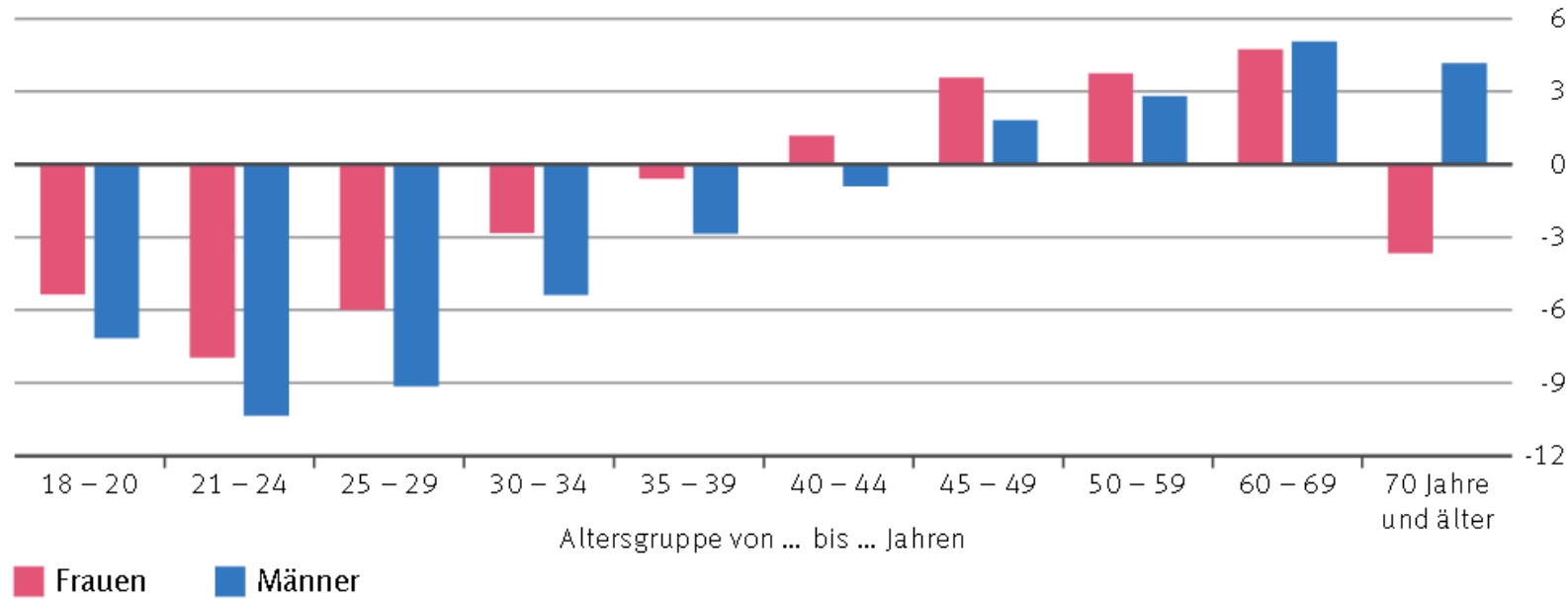

Die durchschnittliche Wahlbeteiligung bei der Bundestagswahl 2017 betrug 76,2 %.

Quelle: Kobold, Kevin/Schmiedel, Sven: Wahlverhalten bei der Bundestagswahl 2017 nach Geschlecht und Alter

Zweitstimmenanteil bei der Bundestagswahl 2017 nach Geschlecht

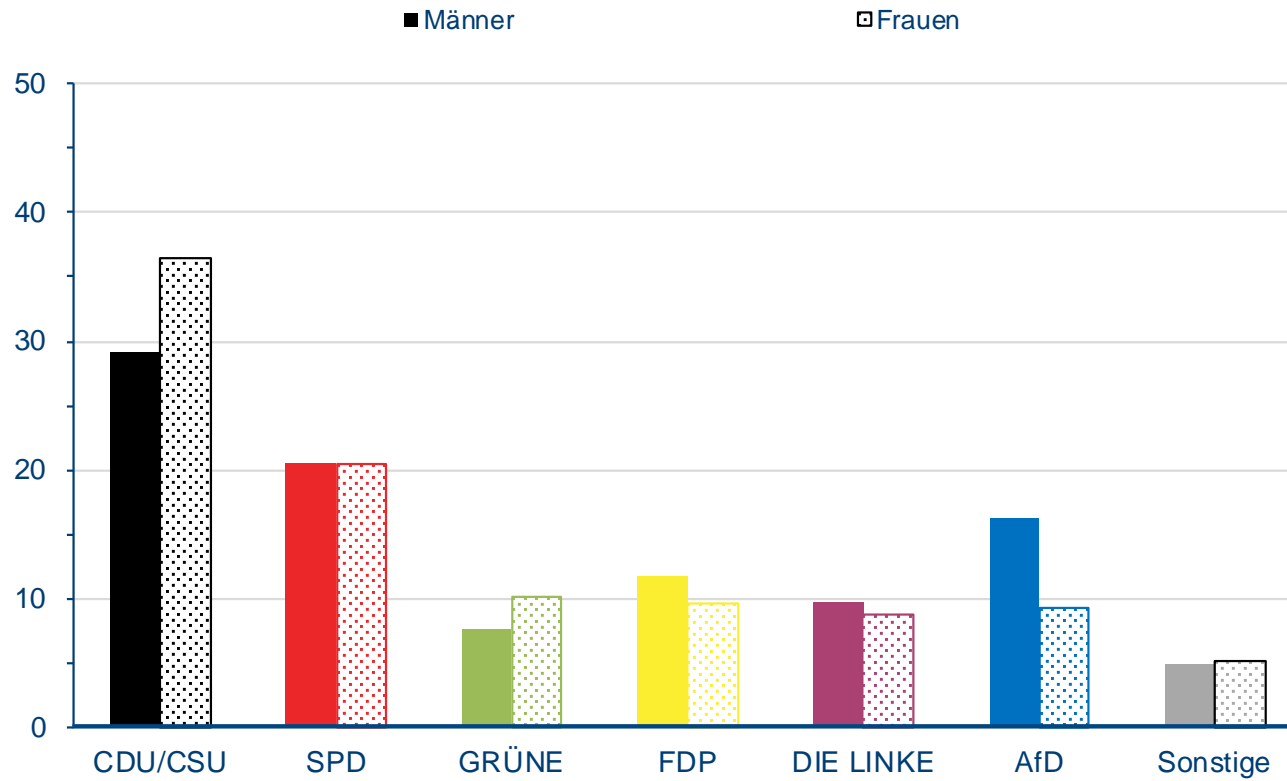

Quelle: Bundeswahlleiter 2018b, Repräsentative Wahlstatistik. Angaben in Prozent.

Unterschiede nach Geschlecht im Zweitstimmenanteil bei den Bundestagswahlen seit 1953¹



Hier: Differenzpunkte Frauen - Männer

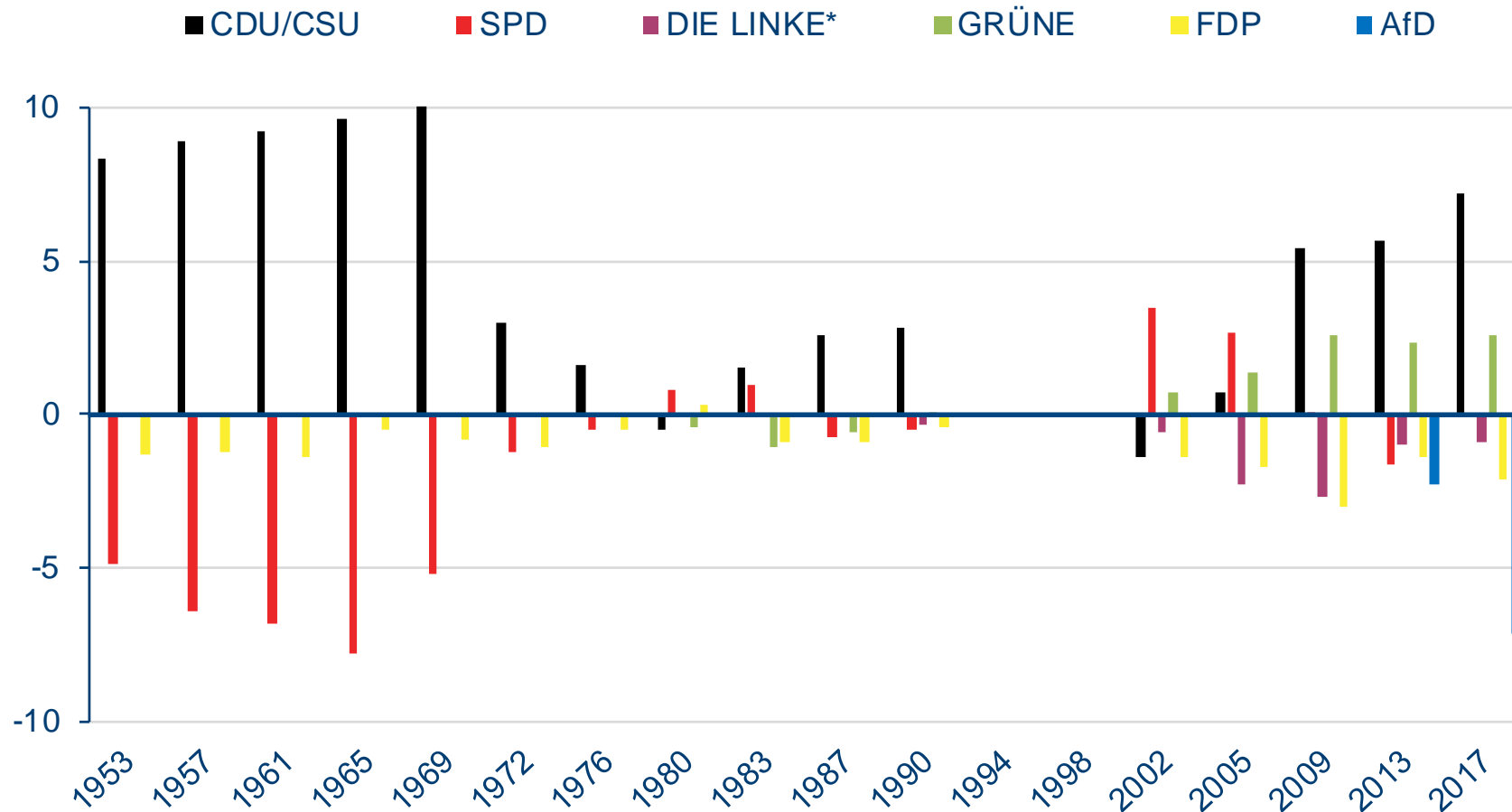

¹1953 bis 1987 früheres Bundesgebiet; 1953 ohne Bayern, Rheinland-Pfalz und Saarland. 1953 - 1990 ohne Stimmen der Briefwähler. *Bis 2004 PDS: Bundestagswahl 2005 Die Linke. Quelle: Bundeswahlleiter 2018b, Repräsentative Wahlstatistik. Teilweise eigene Berechnung.

Zweitstimmen im früheren Bundesgebiet und in den neuen Ländern bei der Bundestagswahl 2017 nach Geschlecht

	Früheres Bundesgebiet		Neue Länder und Berlin-Ost	
	Frauen	Männer	Frauen	Männer
	%			
CDU	29,4	23,5	31,7	23,3
SPD	21,8	22,0	14,0	13,7
DIE LINKE	6,8	8,0	18,1	17,5
GRÜNE	11,2	8,3	5,7	4,2
CSU	8,1	6,9	–	–
FDP	10,3	12,7	7,2	7,7
AfD	7,6	13,9	16,5	27,6
Sonstige	4,8	4,7	6,8	5,9

Quelle: Kobold, Kevin/Schmiedel, Sven: Wahlverhalten bei der Bundestagswahl 2017 nach Geschlecht und Alter

Frauenwahlverhalten seit 1972: 18 – 24 Jahre

	CDU/CSU	SPD	FDP	B90/ Grüne	Linke (PDS)	AfD	SPD/Grüne + Linke (PDS)
Bundestags- wahl	Altersgruppe 18 - 24 Jahre						
1972	35,9	55,0	8,5				55,0
1976	40,2	50,2	8,6				50,2
1980	33,0	50,3	11,9	4,3			54,6
1983	40,3	40,6	5,2	13,5			54,1
1987	34,8	38,7	8,0	16,5			55,2
1990	34,6	36,2	10,3	11,4	2,3		49,9
1994	30,8	36,5	6,2	15,8	5,5		57,8
1998	28,8	37,3	6,4	11,6	7,2		56,1
2002	30,7	41,3	8,9	11,4	3,4		56,1
2005	26,5	38,5	10,0	11,7	7,6		57,8
2009	28,2	18,5	13,3	18,9	10,9		48,3
2013	33,6	23,8	4,0	15,3	7,5	3,9	46,6
2017	27,5	18,6	9,7	17,8	10,4	6,0	46,8

Quelle: Bundeswahlleiter/Statistisches Bundesamt

Frauenwahlverhalten seit 1972: 25 – 34 Jahre

	CDU/CSU	SPD	FDP	B90/ Grüne	Linke (PDS)	AfD	SPD/Grüne + Linke (PDS)
Bundestags- wahl	Altersgruppe 25 - 34 Jahre						
1972	42,0	47,5	10,1				47,5
1976	44,2	44,5	10,7				44,5
1980	35,6	47,9	13,9	2,1			50,0
1983	42,8	40,4	6,2	10,1			50,5
1987	34,4	39,0	7,3	17,9			56,9
1990	34,2	39,0	9,6	10,4	2,8		52,2
1994	29,1	42,5	4,9	14,2	5,6		62,3
1998	28,0	42,5	5,1	11,6	5,2		59,3
2002	32,2	39,9	8,5	12,6	3,1		55,6
2005	30,0	34,7	11,5	11,8	7,1		53,6
2009	32,1	17,8	16,1	16,1	10,0		43,9
2013	38,7	21,8	4,1	12,8	8,5	4,2	43,1
2017	30,0	17,7	9,3	13,3	10,4	9,6	41,4

Quelle: Bundeswahlleiter/Statistisches Bundesamt

Frauenwahlverhalten seit 1972: 35 – 44 Jahre

	CDU/CSU	SPD	FDP	B90/ Grüne	Linke (PDS)	AfD	SPD/Grüne + Linke (PDS)
Bundestags- wahl	Altersgruppe 35 - 44 Jahre						
1972	43,8	47,3	8,3				47,3
1976	50,0	40,9	8,7				40,9
1980	44,6	40,7	13,6	0,8			41,5
1983	50,9	36,4	8,3	4,1			40,5
1987	42,5	36,6	10,5	9,3			45,9
1990	40,2	34,7	12,7	6,3	2,7		43,7
1994	37,6	35,9	6,4	12,0	5,1		53,0
1998	28,4	42,7	5,6	12,5	5,5		60,7
2002	31,8	41,1	6,5	13,5	3,8		58,4
2005	30,3	35,4	8,9	12,9	8,1		56,4
2009	32,2	20,2	14,4	17,0	10,3		47,5
2013	42,6	21,4	4,1	12,9	7,8	4,1	42,1
2017	33,7	16,4	10,2	12,7	8,8	11,2	37,9

Quelle: Bundeswahlleiter/Statistisches Bundesamt

Frauenwahlverhalten seit 1972: 45 – 59 Jahre

	CDU/CSU	SPD	FDP	B90/ Grüne	Linke (PDS)	AfD	SPD/Grüne + Linke (PDS)
Bundestags- wahl	Altersgruppe 45 - 59 Jahre						
1972	47,9	43,6	7,7				43,6
1976	49,9	42,1	7,4				42,1
1980	46,5	42,5	10,1	0,6			43,1
1983	50,9	39,6	6,7	2,4			42,0
1987	47,4	38,1	9,4	3,9			42,0
1990	47,7	31,5	12,3	2,7	2,5		36,7
1994	45,3	35,9	7,2	5,0	4,3		45,2
1998	32,9	43,4	7,7	5,8	5,4		54,6
2002	36,8	40,0	7,1	9,3	4,4		53,7
2005	33,2	35,5	8,7	9,5	9,6		54,6
2009	31,5	22,9	13,5	14,1	13,5		50,5
2013	40,1	25,3	3,7	11,8	9,4	4,3	46,5
2017	33,1	19,7	9,7	12,1	9,2	11,1	41,0

Quelle: Bundeswahlleiter/Statistisches Bundesamt

Frauenwahlverhalten seit 1972: 60 Jahre u. älter

	CDU/CSU	SPD	FDP	B90/ Grüne	Linke (PDS)	AfD	SPD/Grüne + Linke (PDS)
Bundestags- wahl	Altersgruppe 60 Jahre und älter						
1972	51,7	42,0	5,7				42,0
1976	52,5	42,0	5,2				42,0
1980	49,3	42,6	7,3	0,3			42,9
1983	53,5	39,7	5,4	1,1			40,8
1987	53,5	37,2	6,9	1,6			38,8
1990	53,9	31,0	8,8	0,9	2,2		34,1
1994	52,6	32,2	7,2	3,2	2,6		38,0
1998	45,4	38,6	6,0	2,9	4,2		45,7
2002	45,6	39,7	5,4	4,1	3,5		47,3
2005	43,8	35,3	8,2	4,4	6,2		45,9
2009	45,3	27,1	11,3	5,4	8,6		41,1
2013	51,9	27,2	4,4	4,6	7,1	3,6	38,9
2017	43,6	23,7	9,8	5,6	7,7	9,2	37,0

Quelle: Bundeswahlleiter/Statistisches Bundesamt

Männerwahlverhalten seit 1972: 18 – 24 Jahre

	CDU/CSU	SPD	FDP	B90/ Grüne	Linke (PDS)	AfD	SPD/Grüne + Linke (PDS)
Bundestags- wahl	Altersgruppe 18 - 24 Jahre						
1972	34,7	54,3	9,6				54,3
1976	40,3	49,4	8,5				49,4
1980	35,6	47,6	10,9	5,3			52,9
1983	42,0	37,6	5,4	14,2			51,8
1987	37,0	37,5	8,6	14,5			52,0
1990	36,4	32,8	10,6	9,2	2,7		44,7
1994	35,0	32,7	6,7	12,9	4,8		50,4
1998	29,9	33,4	6,6	9,3	5,4		48,1
2002	33,3	34,9	11,5	10,9	4,0		49,8
2005	26,3	35,4	12,2	10,0	7,9		53,3
2009	24,0	17,9	17,3	12,1	9,7		39,7
2013	29,7	25,2	5,7	8,7	7,3	6,7	41,2
2017	22,6	18,2	16,7	11,4	10,5	10,0	40,1

Quelle: Bundeswahlleiter/Statistisches Bundesamt

Männerwahlverhalten seit 1972: 25 - 34 Jahre

	CDU/CSU	SPD	FDP	B90/ Grüne	Linke (PDS)	AfD	SPD/Grüne + Linke (PDS)
Bundestags- wahl	Altersgruppe 25 - 34 Jahre						
1972	40,5	48,1	10,5				48,1
1976	43,3	45,3	10,3				45,3
1980	37,6	46,4	12,8	2,6			49,0
1983	43,1	38,3	6,3	11,5			49,8
1987	34,7	39,0	7,9	16,9			55,9
1990	35,2	37,5	9,9	8,9	2,8		49,2
1994	34,9	36,7	5,7	11,5	5,2		53,4
1998	27,7	43,6	5,3	9,3	4,9		57,8
2002	35,5	34,4	11,0	11,3	3,4		49,1
2005	30,4	30,7	14,6	10,0	7,8		48,5
2009	27,3	16,1	20,5	11,6	10,9		38,6
2013	34,4	22,1	5,4	8,6	8,7	6,7	39,4
2017	23,6	16,4	13,5	8,8	11,5	16,1	36,7

Quelle: Bundeswahlleiter/Statistisches Bundesamt

Männerwahlverhalten seit 1972: 35 – 44 Jahre

	CDU/CSU	SPD	FDP	B90/ Grüne	Linke (PDS)	AfD	SPD/Grüne + Linke (PDS)
Bundestags- wahl	Altersgruppe 35 - 44 Jahre						
1972	41,5	48,4	8,9				48,4
1976	48,8	41,4	9,0				41,4
1980	45,7	40,3	12,7	0,9			41,2
1983	50,3	35,7	8,8	4,7			40,4
1987	40,6	37,6	10,7	9,9			47,5
1990	39,0	34,8	12,4	6,0	3,0		43,8
1994	35,7	39,2	7,0	9,5	5,0		53,7
1998	31,2	41,9	5,0	8,4	5,7		56,0
2002	35,3	37,5	7,8	11,7	3,9		53,1
2005	31,8	32,8	11,0	10,0	9,3		52,1
2009	28,0	20,2	18,9	12,6	12,0		44,8
2013	38,3	22,1	5,6	9,5	8,3	6,9	39,9
2017	27,1	14,9	12,6	9,2	9,4	19,7	33,5

Quelle: Bundeswahlleiter/Statistisches Bundesamt

Männerwahlverhalten seit 1972: 45 – 59 Jahre

	CDU/CSU	SPD	FDP	B90/ Grüne	Linke (PDS)	AfD	SPD/Grüne + Linke (PDS)
Bundestags- wahl	Altersgruppe 45 - 59 Jahre						
1972	44,4	45,0	8,9				45,0
1976	48,4	42,7	7,7				42,7
1980	46,9	42,2	9,7	0,6			42,8
1983	49,2	39,7	8,0	2,4			42,1
1987	45,2	39,4	10,3	3,7			43,1
1990	45,4	32,8	12,5	2,1	2,8		37,7
1994	44,2	36,4	8,7	3,9	3,9		44,2
1998	35,7	41,7	7,1	5,3	5,2		52,2
2002	38,2	37,6	7,7	8,4	5,0		51,0
2005	33,0	33,3	9,5	7,8	12,6		53,7
2009	27,3	23,8	15,4	11,0	16,9		51,7
2013	36,4	27,2	5,0	9,0	10,1	6,4	46,3
2017	27,6	20,0	10,9	8,8	9,3	19,2	38,1

Quelle: Bundeswahlleiter/Statistisches Bundesamt

Männerwahlverhalten seit 1972: 60 Jahre u. älter

	CDU/CSU	SPD	FDP	B90/ Grüne	Linke (PDS)	AfD	SPD/Grüne + Linke (PDS)
Bundestags- wahl	Altersgruppe 60 Jahre und älter						
1972	49,3	42,5	6,7				42,5
1976	51,2	42,0	5,7				42,0
1980	50,6	41,2	7,1	0,4			41,6
1983	50,9	39,9	6,8	1,5			41,4
1987	50,1	38,0	7,9	2,2			40,2
1990	48,6	33,0	9,3	0,9	2,9		36,8
1994	47,7	34,7	8,4	1,9	4,2		40,8
1998	43,7	38,6	6,8	1,9	4,8		45,3
2002	46,4	37,0	6,3	3,4	4,5		44,9
2005	42,7	32,6	9,6	3,5	9,2		45,3
2009	39,1	27,6	13,3	4,6	12,5		44,7
2013	44,2	29,8	5,8	4,0	9,2	4,6	43,0
2017	34,8	25,2	10,7	4,5	9,3	13,8	39,0

Quelle: Bundeswahlleiter/Statistisches Bundesamt

Wahlberechtigte nach Alter und Geschlecht bei Bundestagswahlen

Anteil der Wahlberechtigten nach Alter an der gesamten Wählerschaft im Zeitvergleich

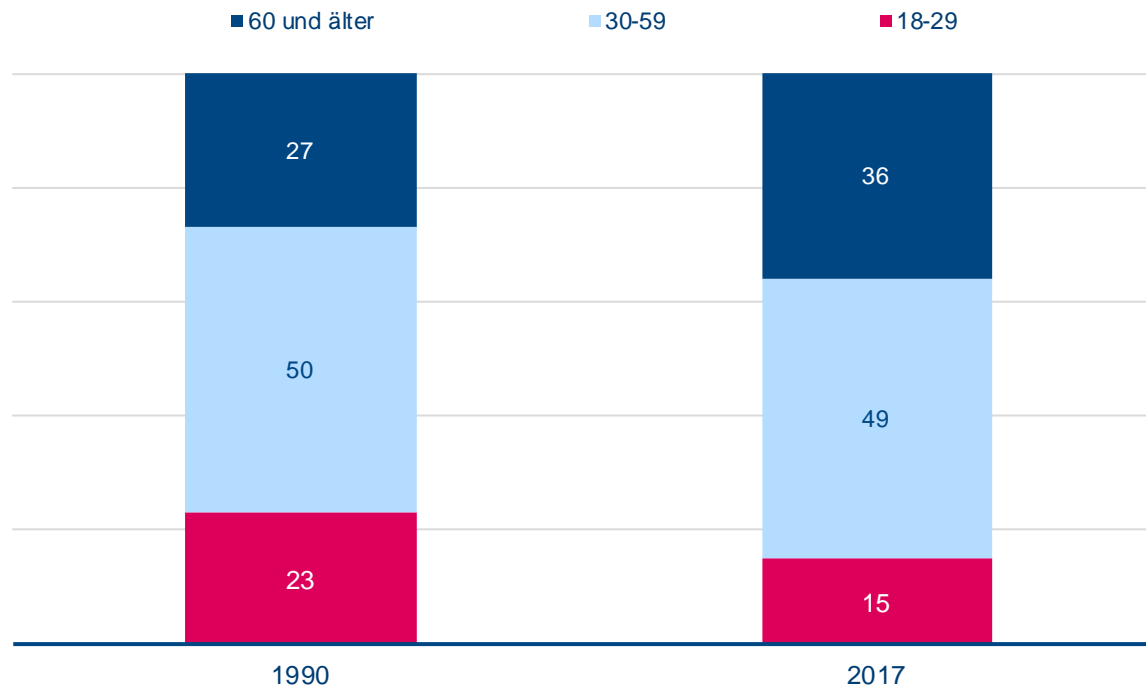

Quelle: Bundeswahlleiter 2018b, Repräsentative Wahlstatistik. Angaben in Prozent.

**Wahlberechtigte nach Alter und Geschlecht bei Bundestagswahlen (in 1000)
Männer und Frauen**

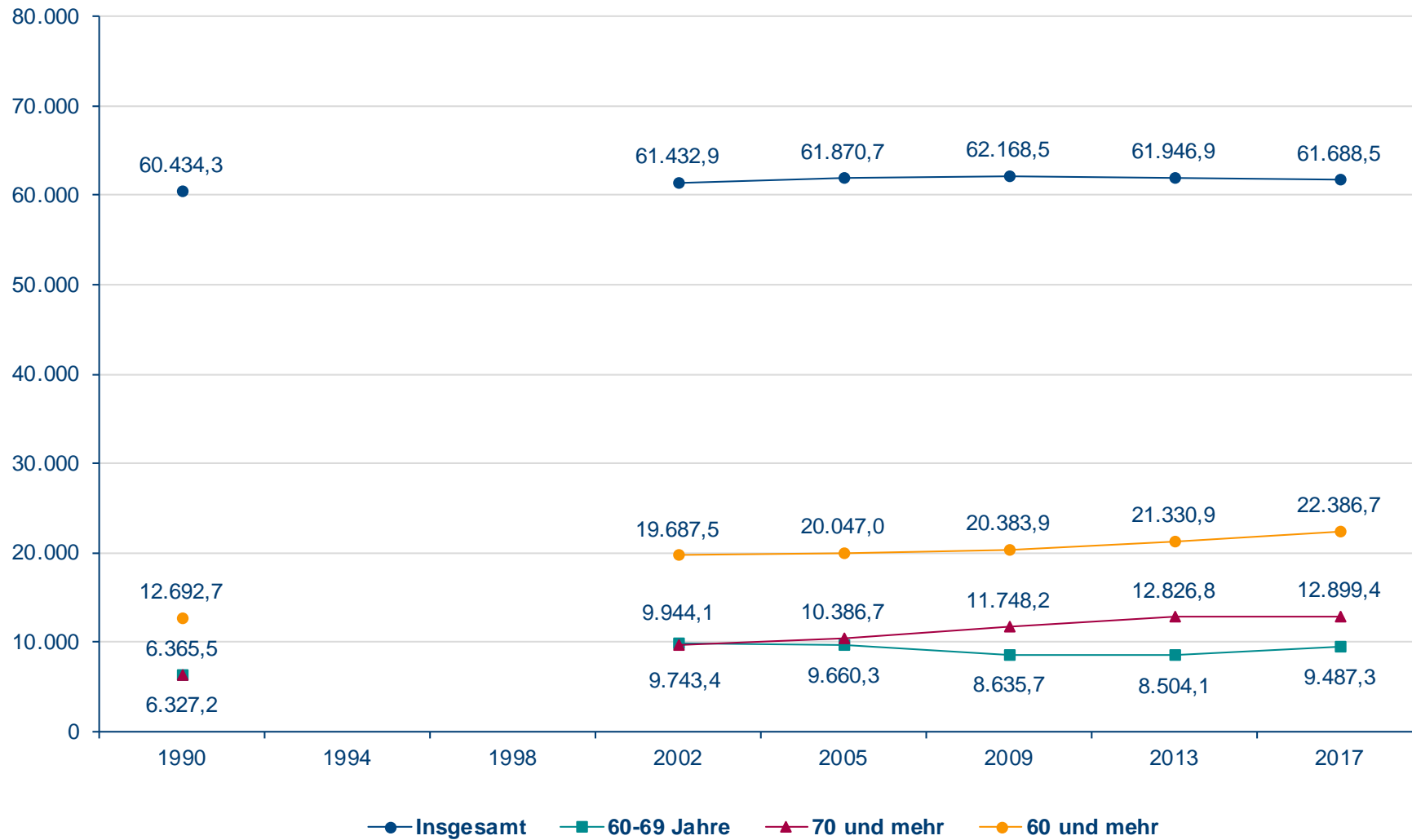

Die Altersgruppen "60-69 Jahre" und "70 und mehr" wurden nur bei den Bundestagswahlen 2017 und 2013 erhoben
Quelle: Bundeswahlleiter, repräsentative Wahlstatistik, 1994 und 1998 wurde die repräsentative Wahlstatistik nicht erhoben

Wahlberechtigte nach Alter und Geschlecht bei Bundestagswahlen (in %)
Männer und Frauen

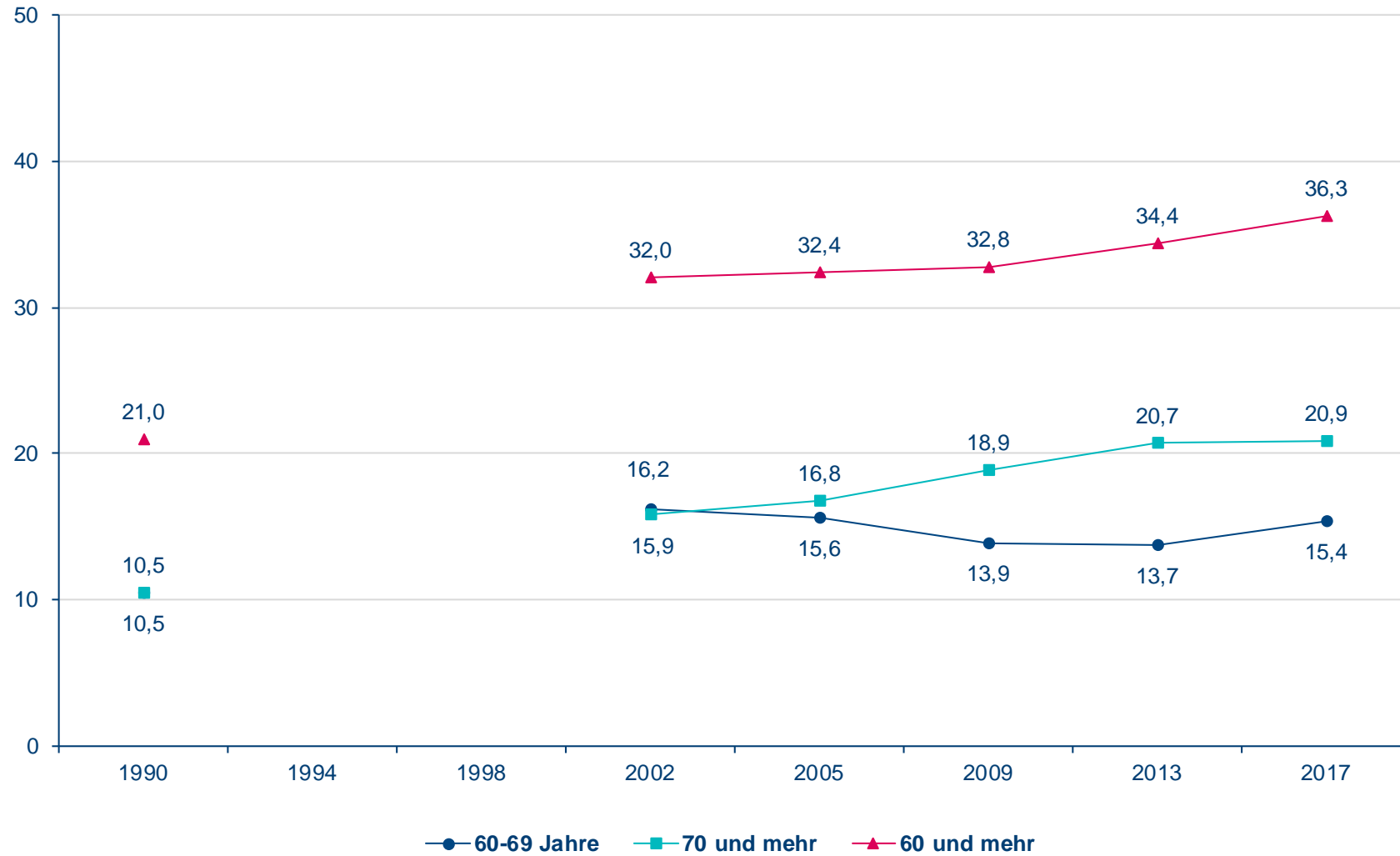

Die Altersgruppen "60-69 Jahre" und "70 und mehr" wurden nur bei den Bundestagswahlen 2017 und 2013 erhoben
Quelle: Bundeswahlleiter, repräsentative Wahlstatistik, 1994 und 1998 wurde die repräsentative Wahlstatistik nicht erhoben

Wahlberechtigte nach Alter und Geschlecht bei Bundestagswahlen (in 1000)
Frauen

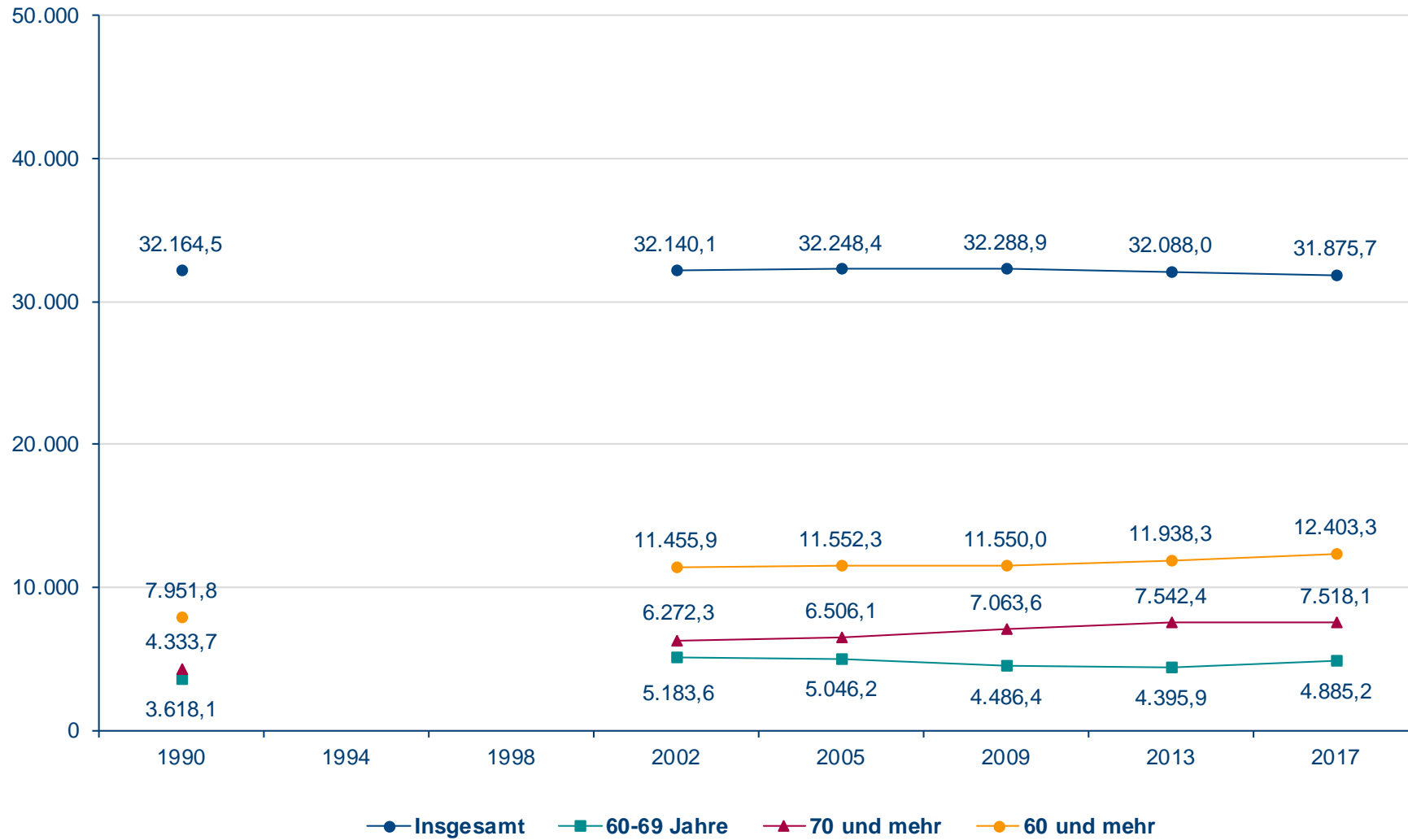

Die Altersgruppen "60-69 Jahre" und "70 und mehr" wurden nur bei den Bundestagswahlen 2017 und 2013 erhoben
Quelle: Bundeswahlleiter, repräsentative Wahlstatistik, 1994 und 1998 wurde die repräsentative Wahlstatistik nicht erhoben

Wahlberechtigte nach Alter und Geschlecht bei Bundestagswahlen (in %)
Frauen



Die Altersgruppen "60-69 Jahre" und "70 und mehr" wurden nur bei den Bundestagswahlen 2017 und 2013 erhoben
Quelle: Bundeswahlleiter, repräsentative Wahlstatistik, 1994 und 1998 wurde die repräsentative Wahlstatistik nicht erhoben

Wahlberechtigte nach Alter und Geschlecht bei Bundestagswahlen (in 1000) Männer

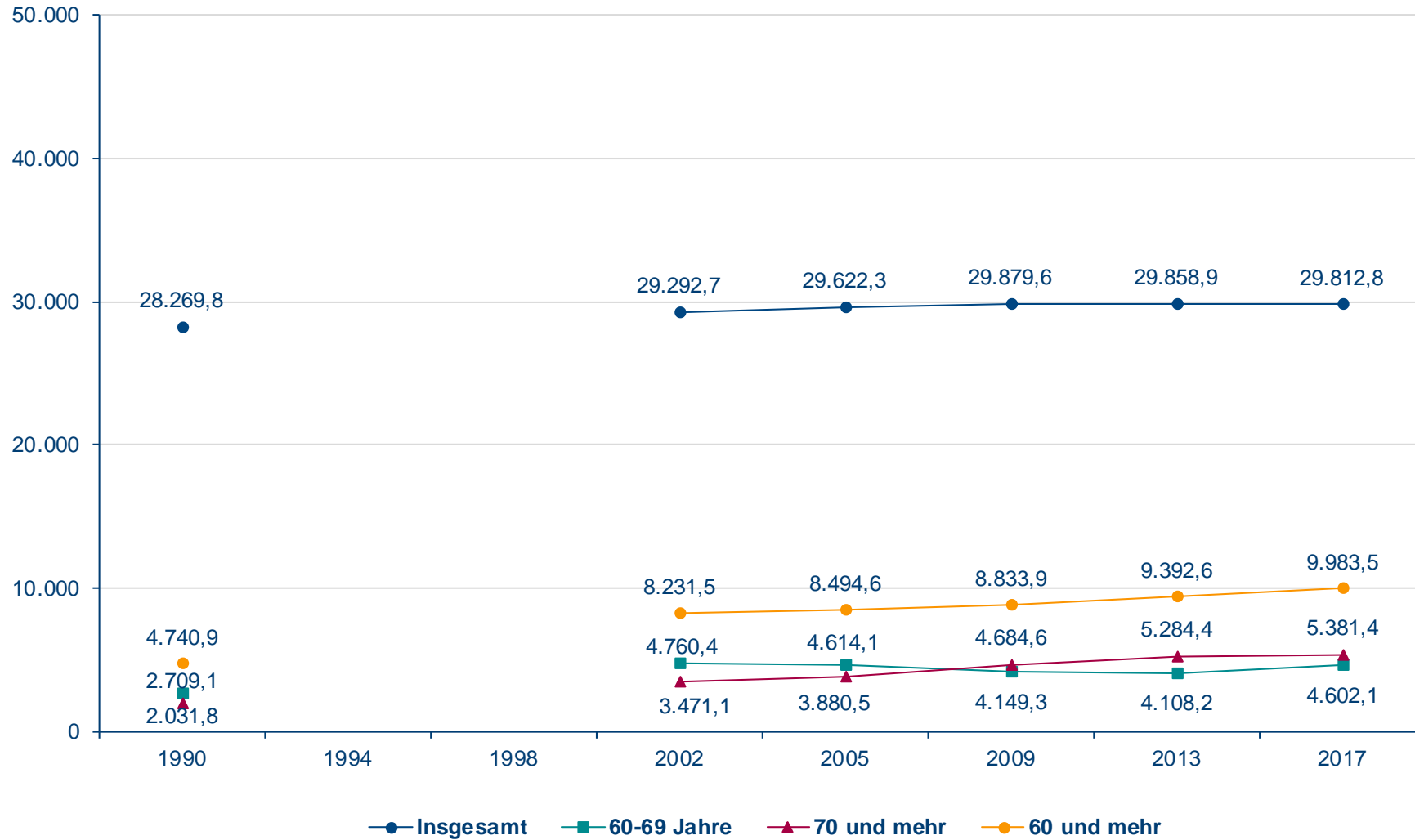

Die Altersgruppen "60-69 Jahre" und "70 und mehr" wurden nur bei den Bundestagswahlen 2017 und 2013 erhoben
Quelle: Bundeswahlleiter, repräsentative Wahlstatistik, 1994 und 1998 wurde die repräsentative Wahlstatistik nicht erhoben

Wahlberechtigte nach Alter und Geschlecht bei Bundestagswahlen (in %)
Männer



Die Altersgruppen "60-69 Jahre" und "70 und mehr" wurden nur bei den Bundestagswahlen 2017 und 2013 erhoben
Quelle: Bundeswahlleiter, repräsentative Wahlstatistik, 1994 und 1998 wurde die repräsentative Wahlstatistik nicht erhoben

Wahlbeteiligung nach Altersgruppen bei der Bundestagswahl

Wahlbeteiligung nach Altersgruppen bei der Bundestagswahl seit 1953 in Prozent

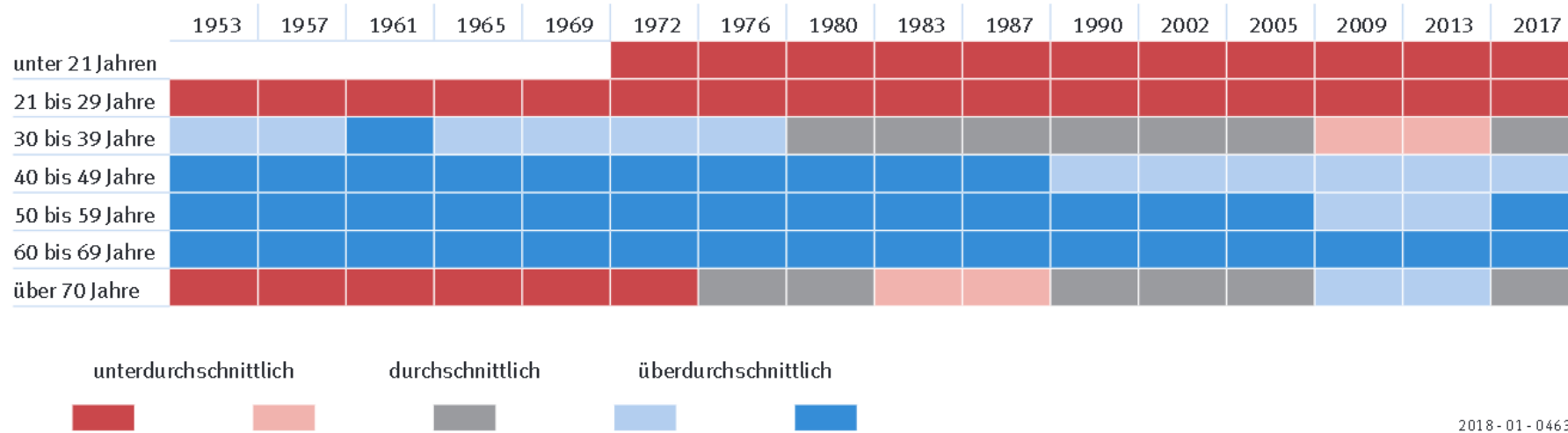

2018-01-0463

Quelle: Kobold, Kevin/Schmiedel, Sven: Wahlverhalten bei der Bundestagswahl 2017 nach Geschlecht und Alter

Wahlbeteiligung bei der Bundestagswahl 2017 nach Altersgruppen

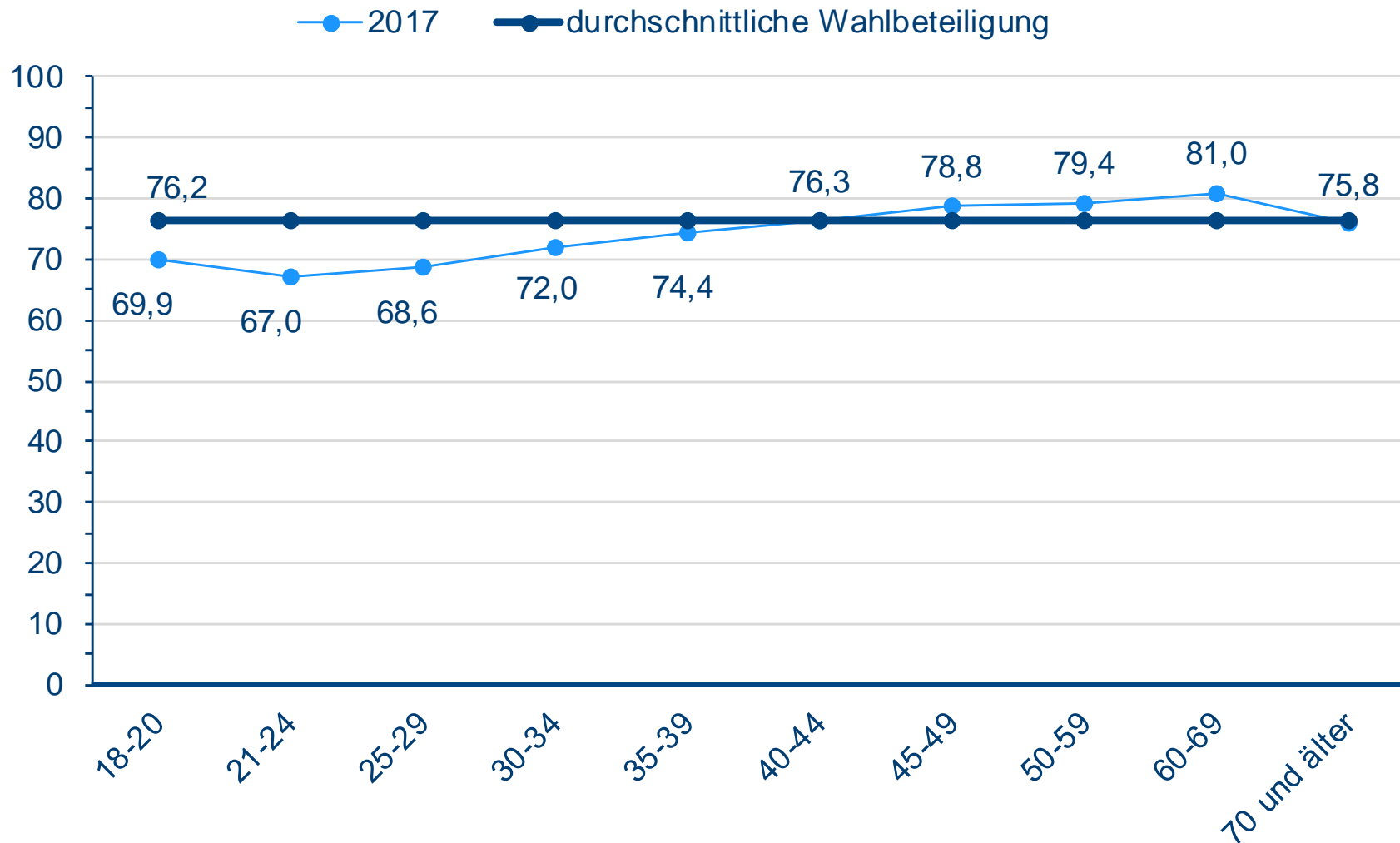

Quelle: Bundeswahlleiter 2018b, Repräsentative Wahlstatistik. Angaben in Prozent.

Wahlbeteiligung nach Altersgruppen zwischen 2002 und 2017

Hier: 18- bis 39-Jährige

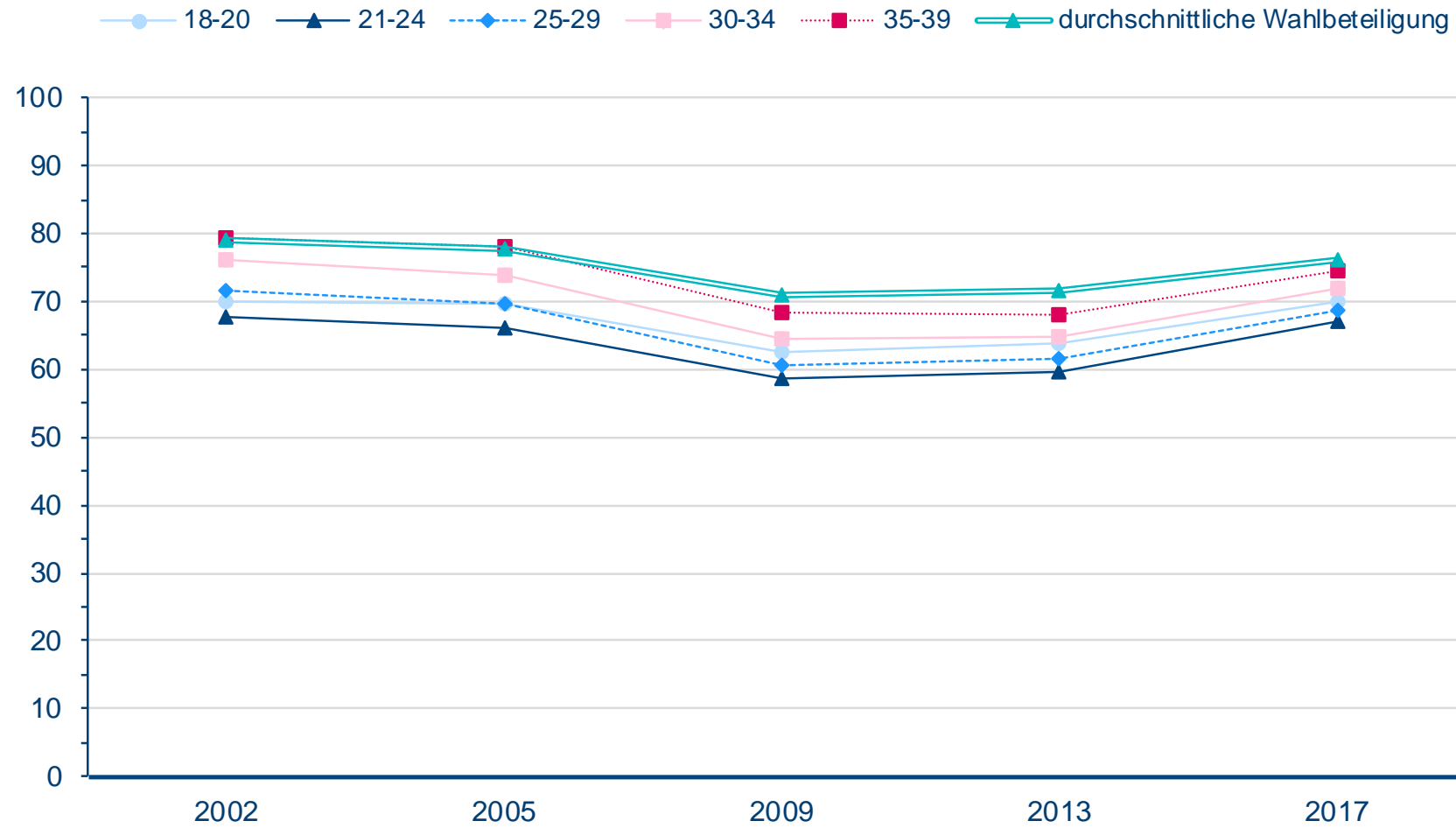

Quelle: Bundeswahlleiter 2018b, Repräsentative Wahlstatistik. Angaben in Prozent.

Wahlbeteiligung nach Altersgruppen zwischen 2002 und 2017

Hier: 40 Jahre und älter

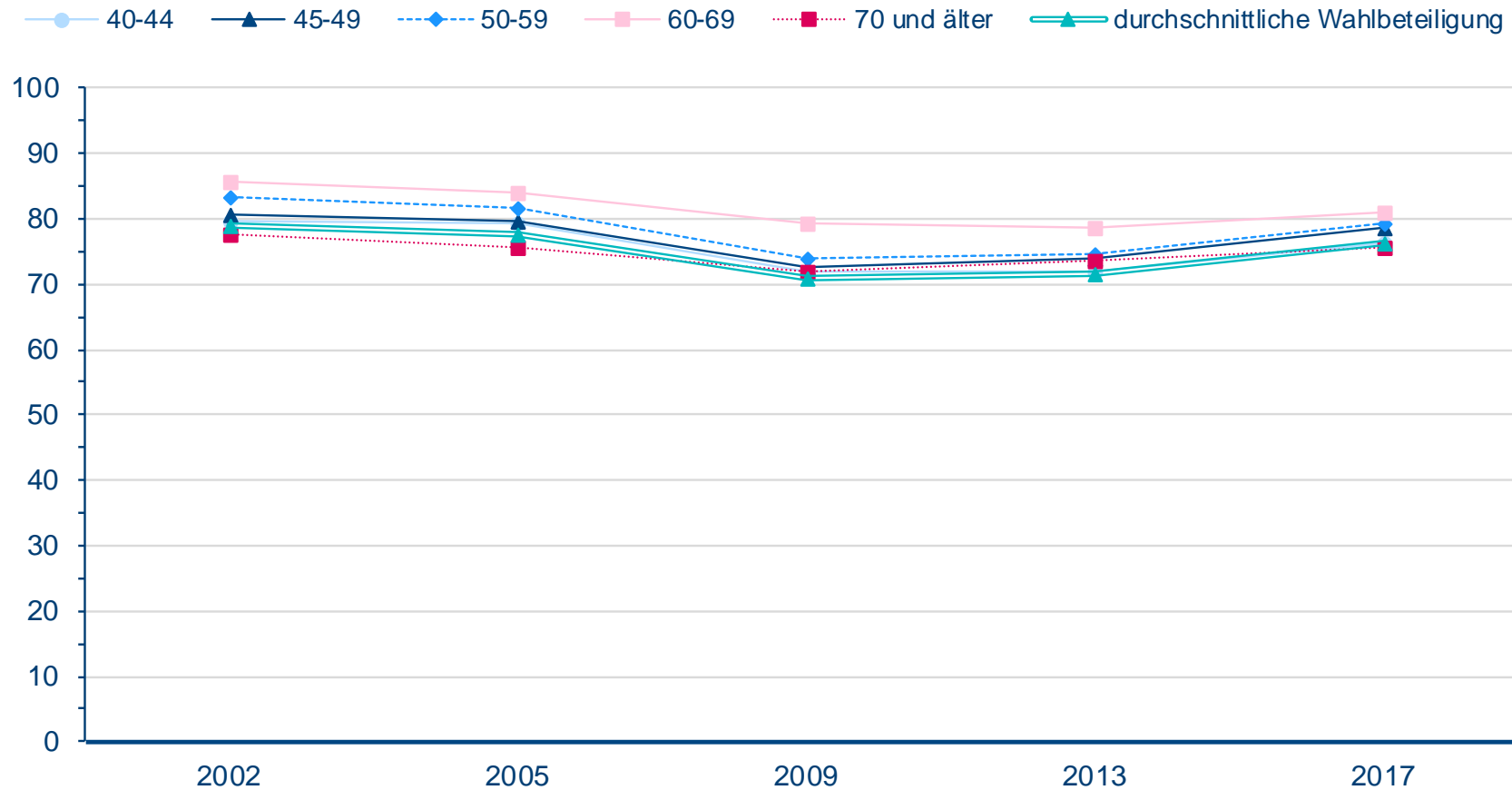

Quelle: Bundeswahlleiter 2018b, Repräsentative Wahlstatistik. Angaben in Prozent.

Wahlbeteiligung der ab 70-Jährigen bei Bundestagswahlen seit 1953

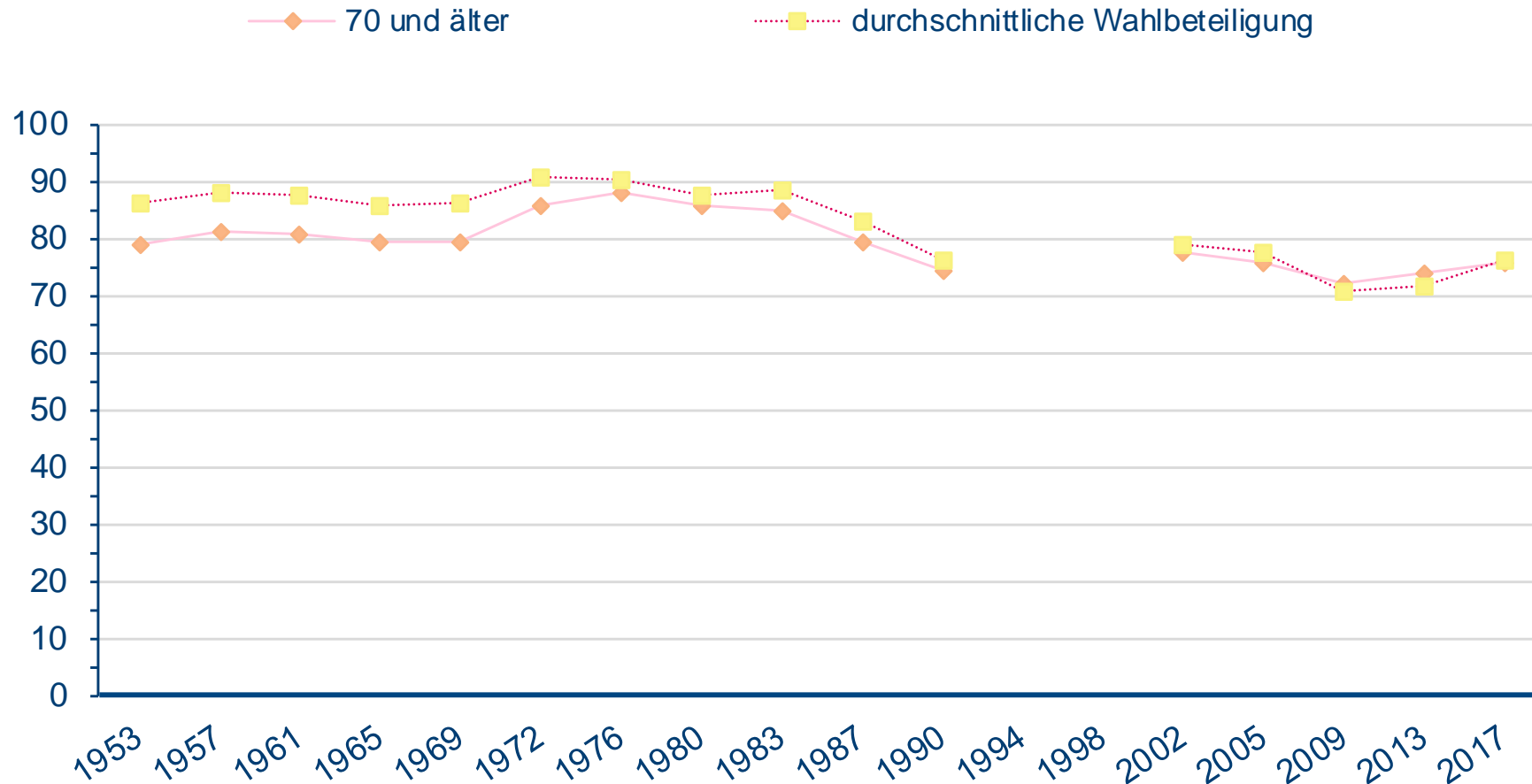

Quelle: Bundeswahlleiter 2018b, Repräsentative Wahlstatistik. Angaben in Prozent. Die repräsentative Wahlstatistik wurde bei den Wahlen 1994 und 1998 nicht erhoben.

Wahlbeteiligung der 30- bis 49-Jährigen bei Bundestagswahlen seit 1965

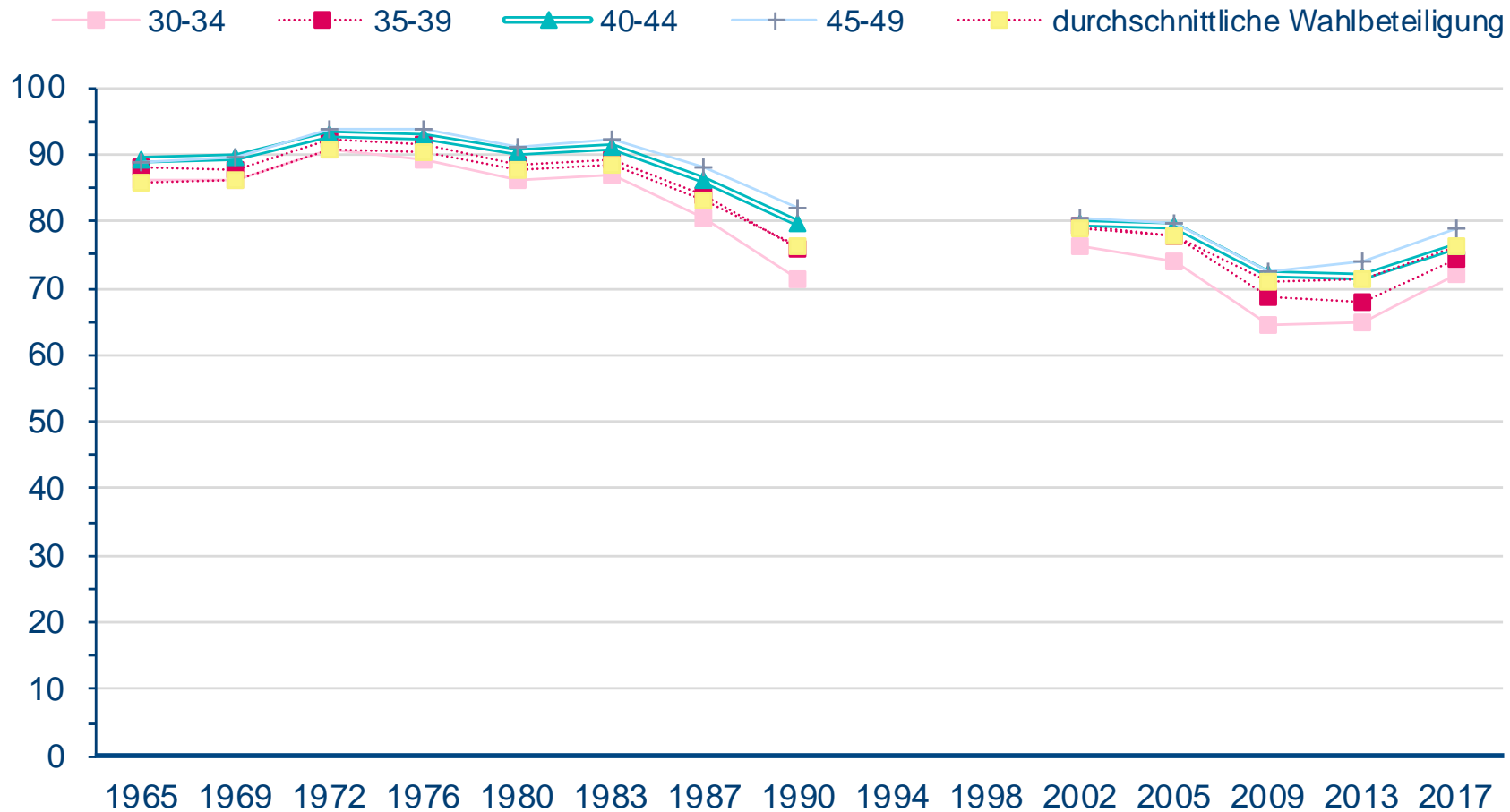

Quelle: Bundeswahlleiter 2018b, Repräsentative Wahlstatistik. Angaben in Prozent. Die repräsentative Wahlstatistik wurde bei den Wahlen 1994 und 1998 nicht erhoben. Eine detaillierte Auswertung der 30- bis 49-Jährigen in vier Gruppen wurde erst ab den Wahlen 1965 vorgenommen.

Wahlverhalten nach Alter bei der Bundestagswahl

Zweitstimmenanteil bei der Bundestagswahl 2017 nach Altersgruppen

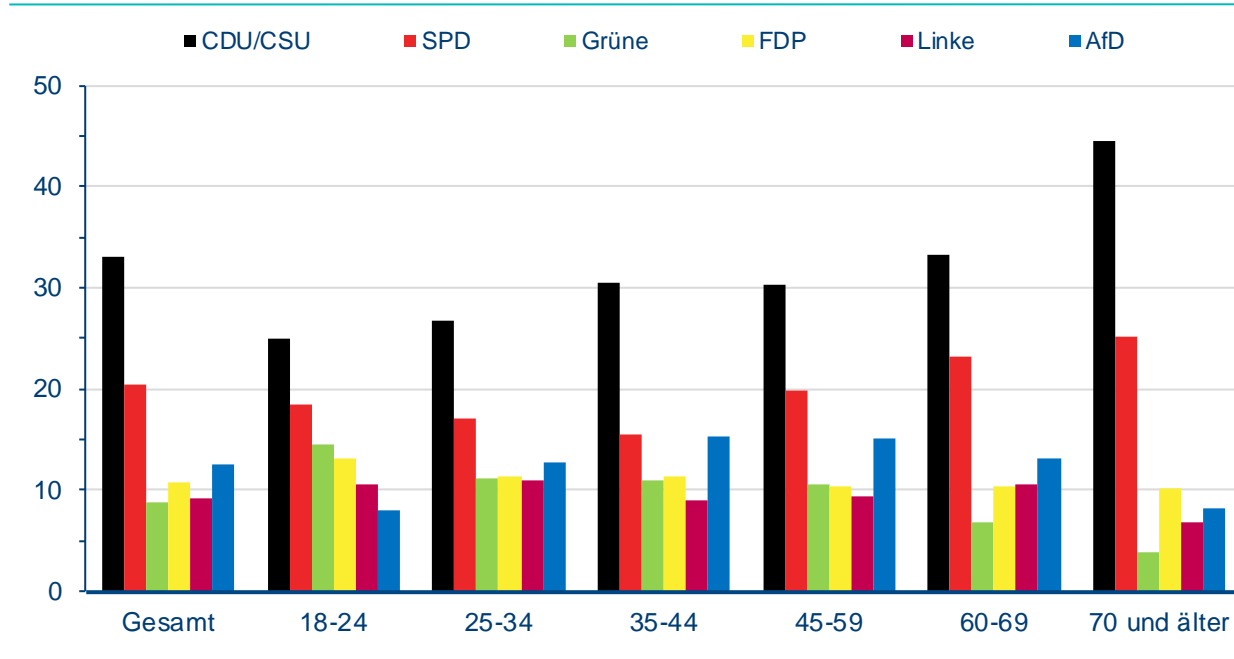

Quelle: Bundeswahlleiter 2018b, Repräsentative Wahlstatistik. Angaben in Prozent

Zweitstimmenanteil bei der Bundestagswahl 2017 (Männer und Frauen Gesamt)

	Insgesamt	Wähler/-innen in der Altersgruppe					
		18 bis 24 Jahre	25 bis 34 Jahre	35 bis 44 Jahre	45 bis 59 Jahre	60 bis 69 Jahre	70 Jahre und älter
%							
Insgesamt							
CDU	26,8	19,9	21,4	24,6	24,8	27,2	36,5
SPD	20,5	18,4	17,1	15,6	19,9	23,3	25,2
DIE LINKE	9,2	10,5	10,9	9,1	9,3	10,5	6,8
GRÜNE	8,9	14,6	11,1	11,0	10,5	6,8	3,8
CSU	6,2	5,1	5,4	5,9	5,6	6,1	8,1
FDP	10,7	13,2	11,4	11,4	10,3	10,3	10,1
AfD	12,6	8,0	12,8	15,4	15,1	13,2	8,3
Sonstige	5,0	10,4	9,8	7,0	4,6	2,6	1,4

Quelle: Kobold, Kevin/Schmiedel, Sven: Wahlverhalten bei der Bundestagswahl 2017 nach Geschlecht und Alter

Zweitstimmenanteil bei der Bundestagswahl 2017 (Frauen)

	Insgesamt	Wähler/-innen in der Altersgruppe					
		18 bis 24 Jahre	25 bis 34 Jahre	35 bis 44 Jahre	45 bis 59 Jahre	60 bis 69 Jahre	70 Jahre und älter
	%						
	Frauen						
CDU	29,8	22,0	24,2	27,4	27,2	30,5	39,8
SPD	20,5	18,6	17,7	16,4	19,7	22,6	24,4
DIE LINKE	8,8	10,4	10,4	8,8	9,2	9,9	6,1
GRÜNE	10,2	17,8	13,3	12,7	12,1	7,6	4,2
CSU	6,6	5,5	5,8	6,3	5,9	6,6	8,6
FDP	9,7	9,7	9,3	10,2	9,7	10,0	9,5
AfD	9,2	6,0	9,6	11,2	11,1	9,9	5,9
Sonstige	5,1	10,0	9,6	7,0	5,1	2,9	1,5

Quelle: Kobold, Kevin/Schmiedel, Sven: Wahlverhalten bei der Bundestagswahl 2017 nach Geschlecht und Alter

Zweitstimmenanteil bei der Bundestagswahl 2017 (Männer)

	Insgesamt	Wähler/-innen in der Altersgruppe					
		18 bis 24 Jahre	25 bis 34 Jahre	35 bis 44 Jahre	45 bis 59 Jahre	60 bis 69 Jahre	70 Jahre und älter
%							
Männer							
CDU	23,5	17,9	18,6	21,7	22,4	23,6	32,2
SPD	20,5	18,2	16,4	14,9	20,0	24,1	26,2
DIE LINKE	9,7	10,5	11,5	9,4	9,3	11,2	7,7
GRÜNE	7,6	11,4	8,8	9,2	8,8	6,0	3,3
CSU	5,7	4,7	4,9	5,4	5,3	5,6	7,5
FDP	11,8	16,7	13,5	12,6	10,9	10,6	10,7
AfD	16,3	10,0	16,1	19,7	19,2	16,7	11,3
Sonstige	4,9	10,7	10,0	7,1	4,0	2,2	1,1

Quelle: Kobold, Kevin/Schmiedel, Sven: Wahlverhalten bei der Bundestagswahl 2017 nach Geschlecht und Alter

Altersstruktur der Wahlberechtigten sowie der Wählerinnen und Wähler nach Parteien bei der Bundestagswahl 2017 in Prozent

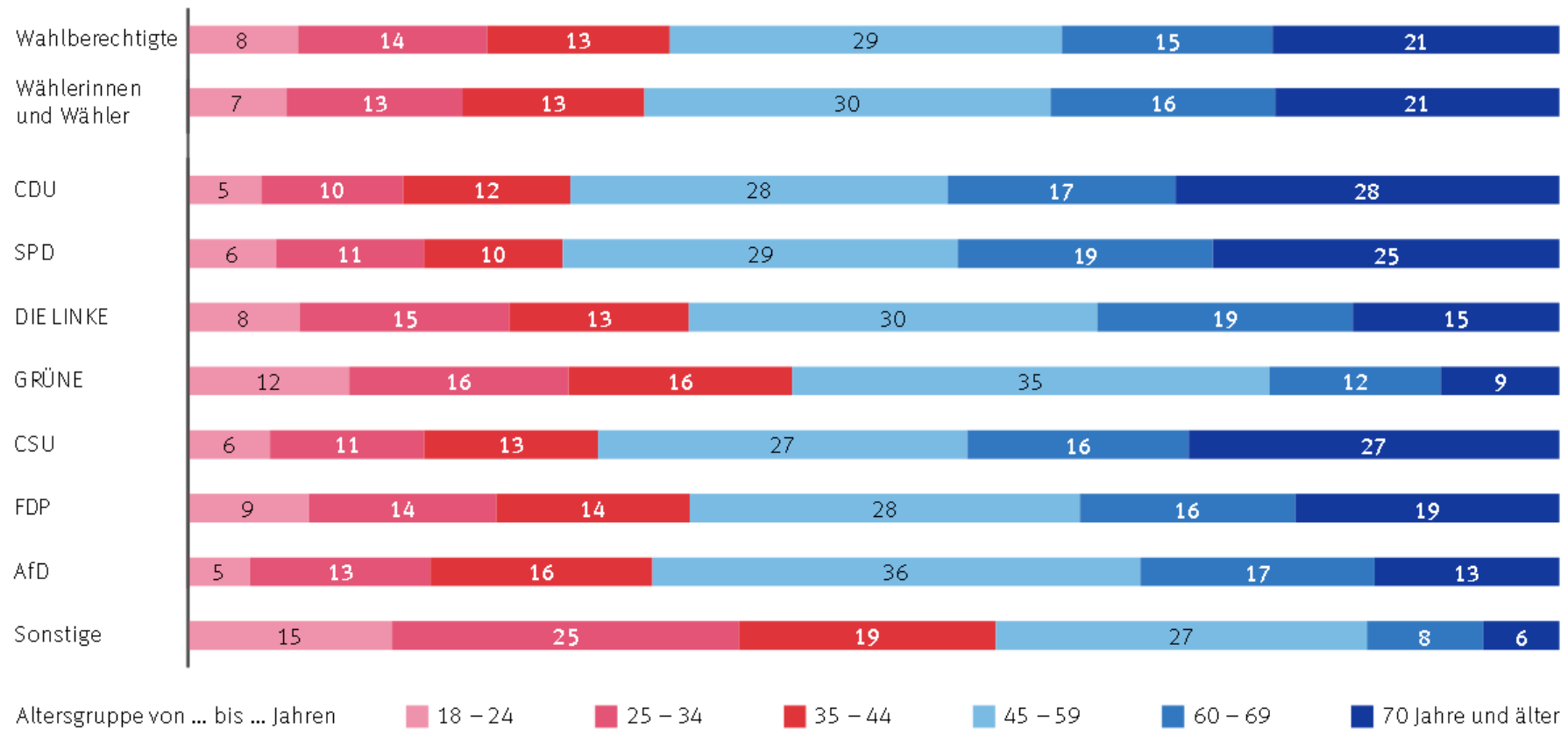

Quelle: Kobold, Kevin/Schmiedel, Sven: Wahlverhalten bei der Bundestagswahl 2017 nach Geschlecht und Alter

Zweitstimmenanteil der CDU nach Altersgruppen bei Bundestagswahlen seit 1972

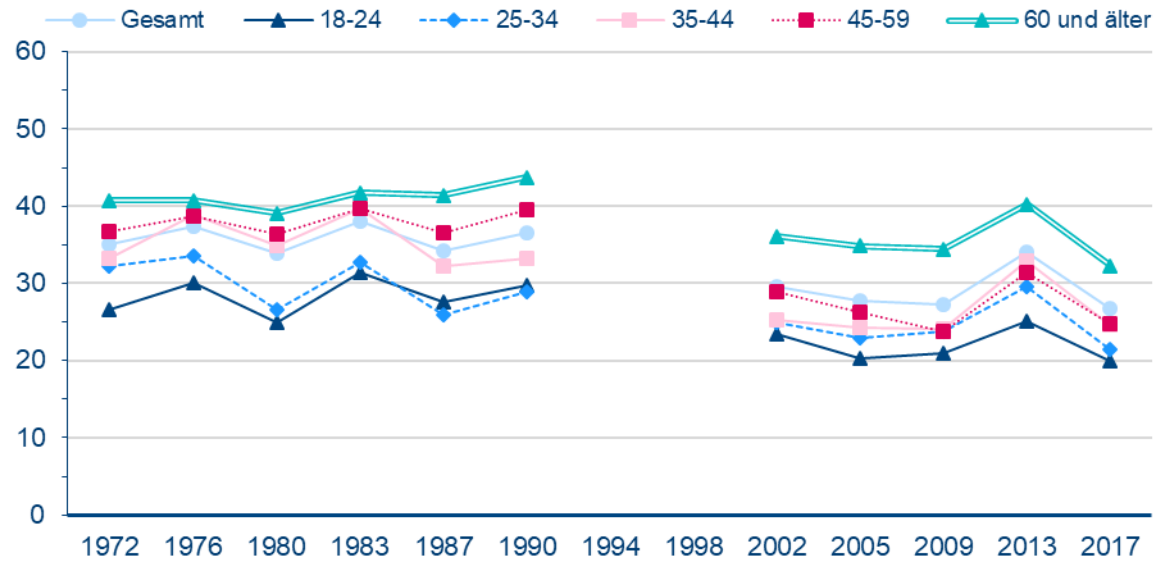

Quelle: Bundeswahlleiter 2018b, Repräsentative Wahlstatistik. Angaben in Prozent. Die repräsentative Wahlstatistik wurde bei den Wahlen 1994 und 1998 nicht erhoben.

**Wählerschaft der CDU nach Alter und Geschlecht bei Bundestagswahlen (in 1000)
Männer und Frauen**

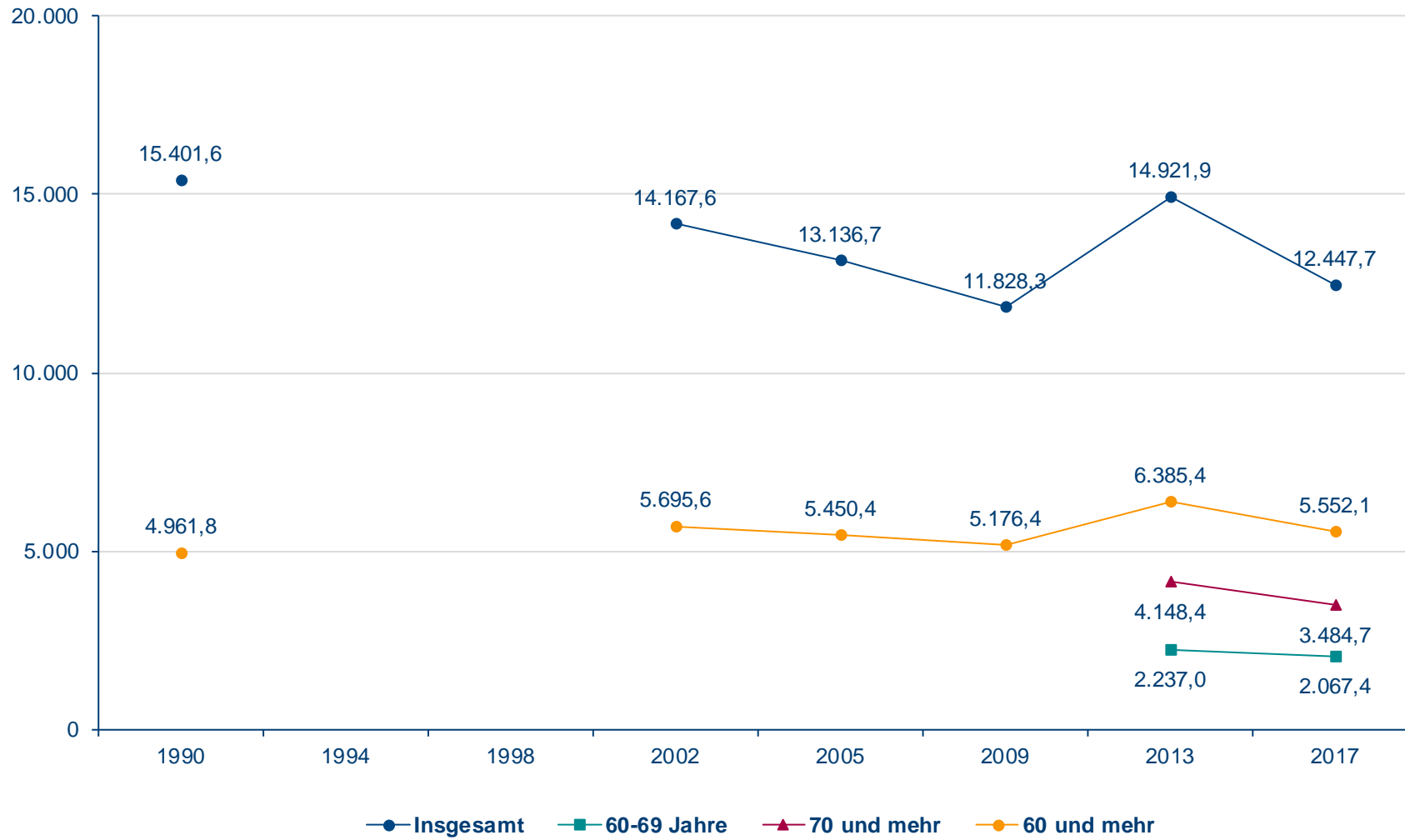

Die Altersgruppen "60-69 Jahre" und "70 und mehr" wurden nur bei den Bundestagswahlen 2017 und 2013 erhoben
Quelle: Bundeswahlleiter, repräsentative Wahlstatistik, 1994 und 1998 wurde die repräsentative Wahlstatistik nicht erhoben

Wählerschaft der CDU nach Alter und Geschlecht bei Bundestagswahlen (in %)
Männer und Frauen

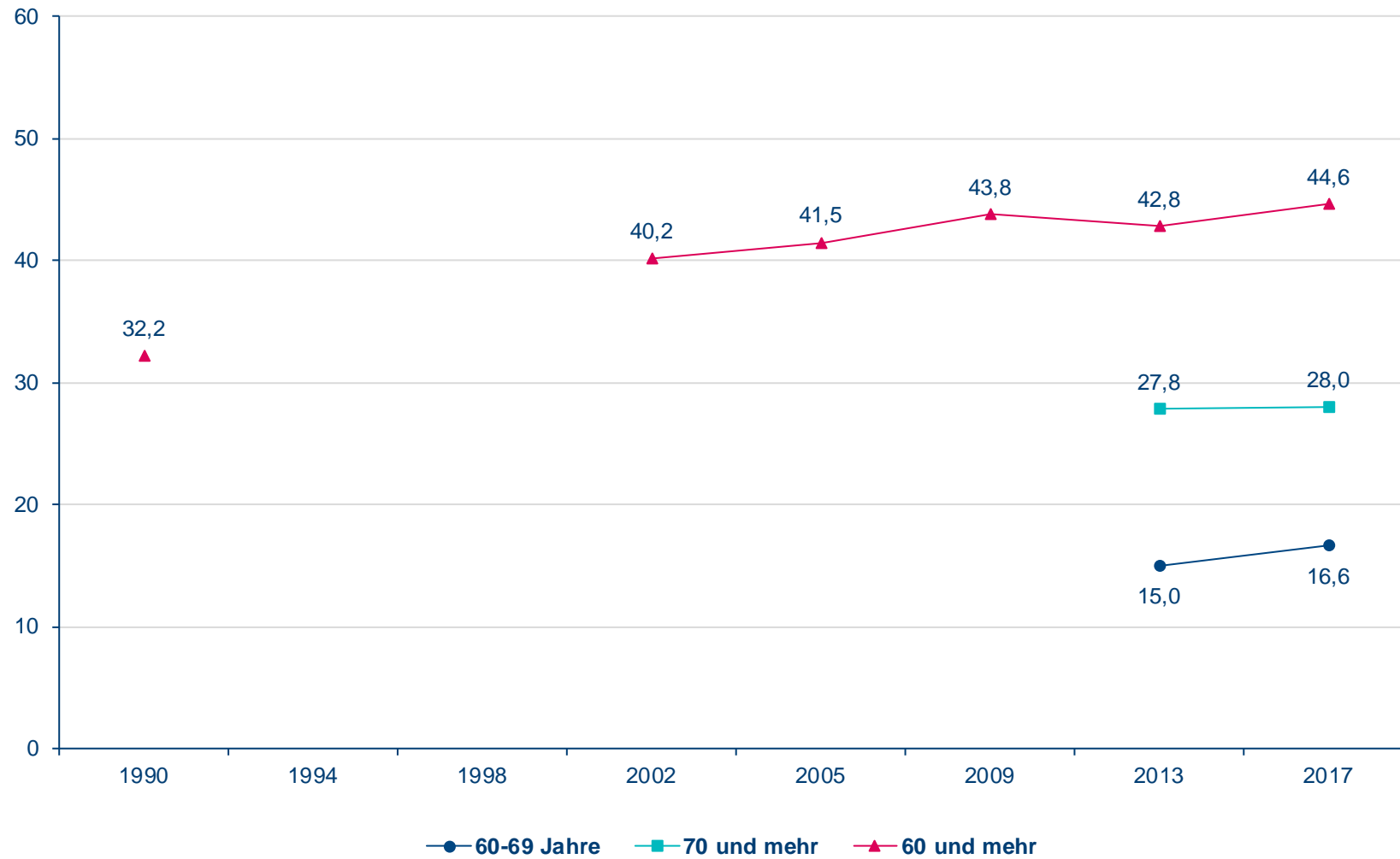

Die Altersgruppen "60-69 Jahre" und "70 und mehr" w urden nur bei den Bundestagswahlen 2017 und 2013 erhoben
Quelle: Bundeswahlleiter, repräsentative Wahlstatistik, 1994 und 1998 w urde die repräsentative Wahlstatistik nicht erhoben

Stimmabgabe nach Alter und Geschlecht bei Bundestagswahlen
Gültige Zweitstimmen (in %) für die CDU
Männer und Frauen

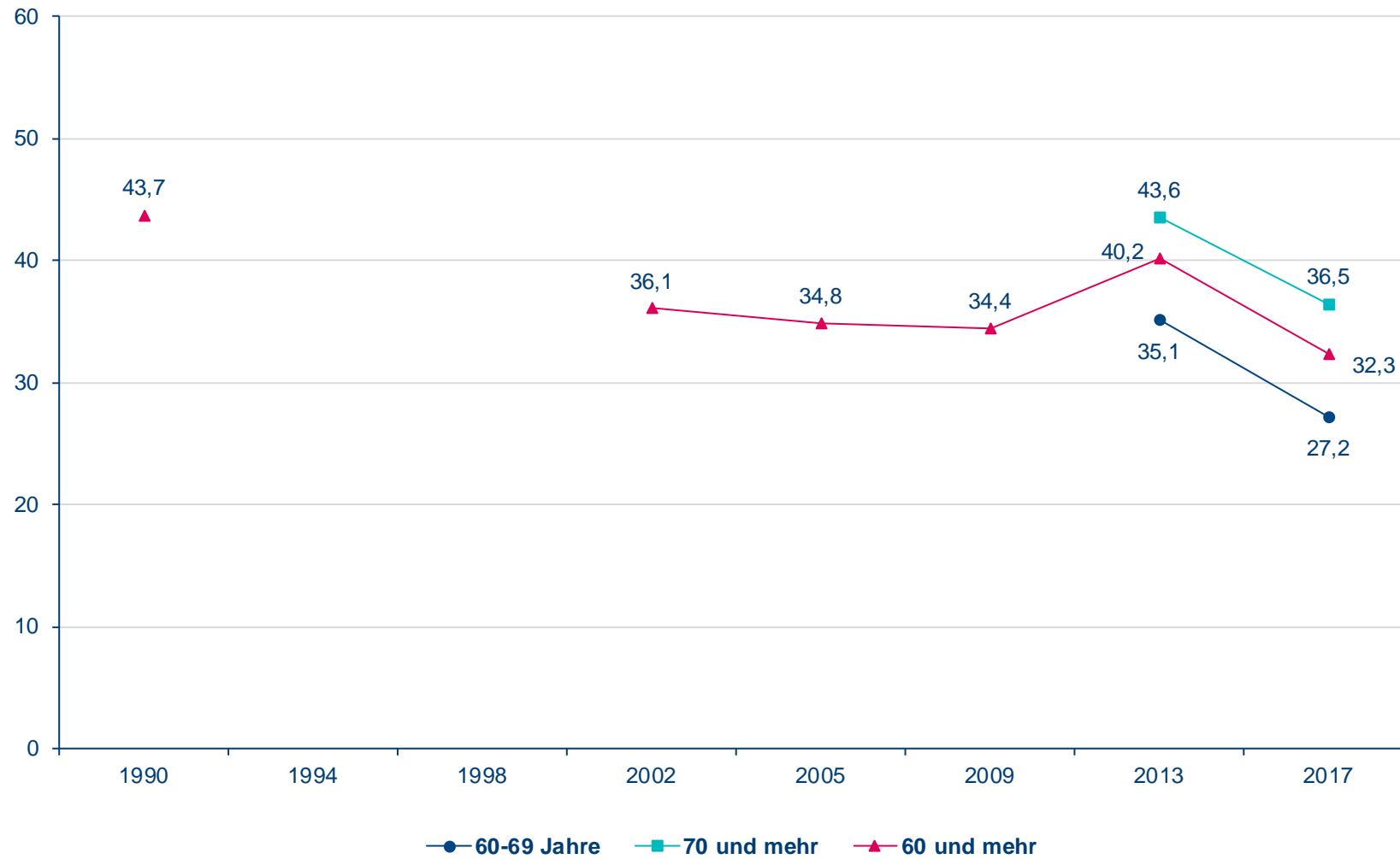

Die Altersgruppen "60-69 Jahre" und "70 und mehr" wurden nur bei den Bundestagswahlen 2017 und 2013 erhoben
Quelle: Bundeswahlleiter, repräsentative Wahlstatistik, 1994 und 1998 wurde die repräsentative Wahlstatistik nicht erhoben

Wählerschaft der CDU nach Alter und Geschlecht bei Bundestagswahlen (in 1000)
Frauen

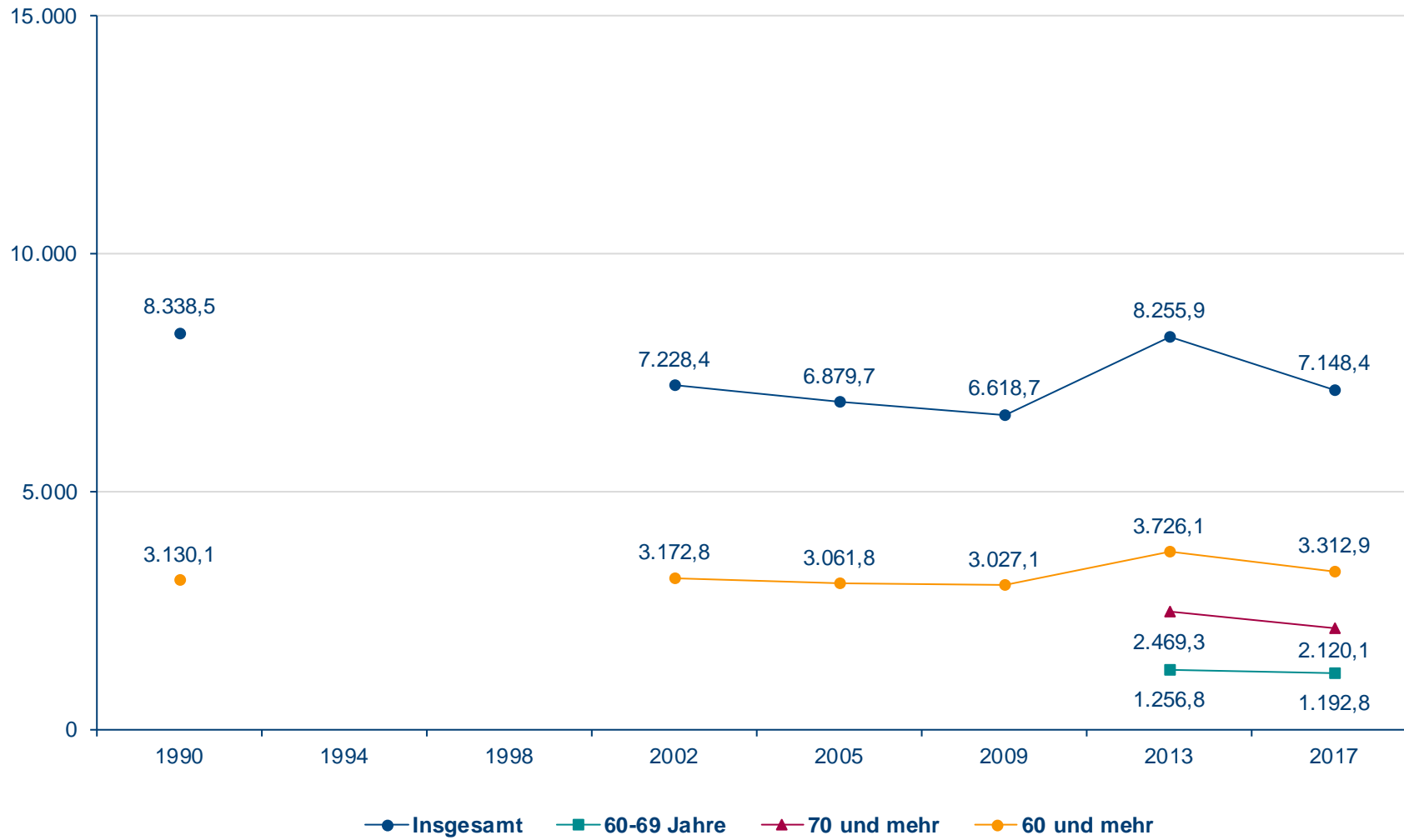

Die Altersgruppen "60-69 Jahre" und "70 und mehr" wurden nur bei den Bundestagswahlen 2017 und 2013 erhoben
Quelle: Bundeswahlleiter, repräsentative Wahlstatistik, 1994 und 1998 wurde die repräsentative Wahlstatistik nicht erhoben

Wählerschaft der CDU nach Alter und Geschlecht bei Bundestagswahlen (in %)
Frauen

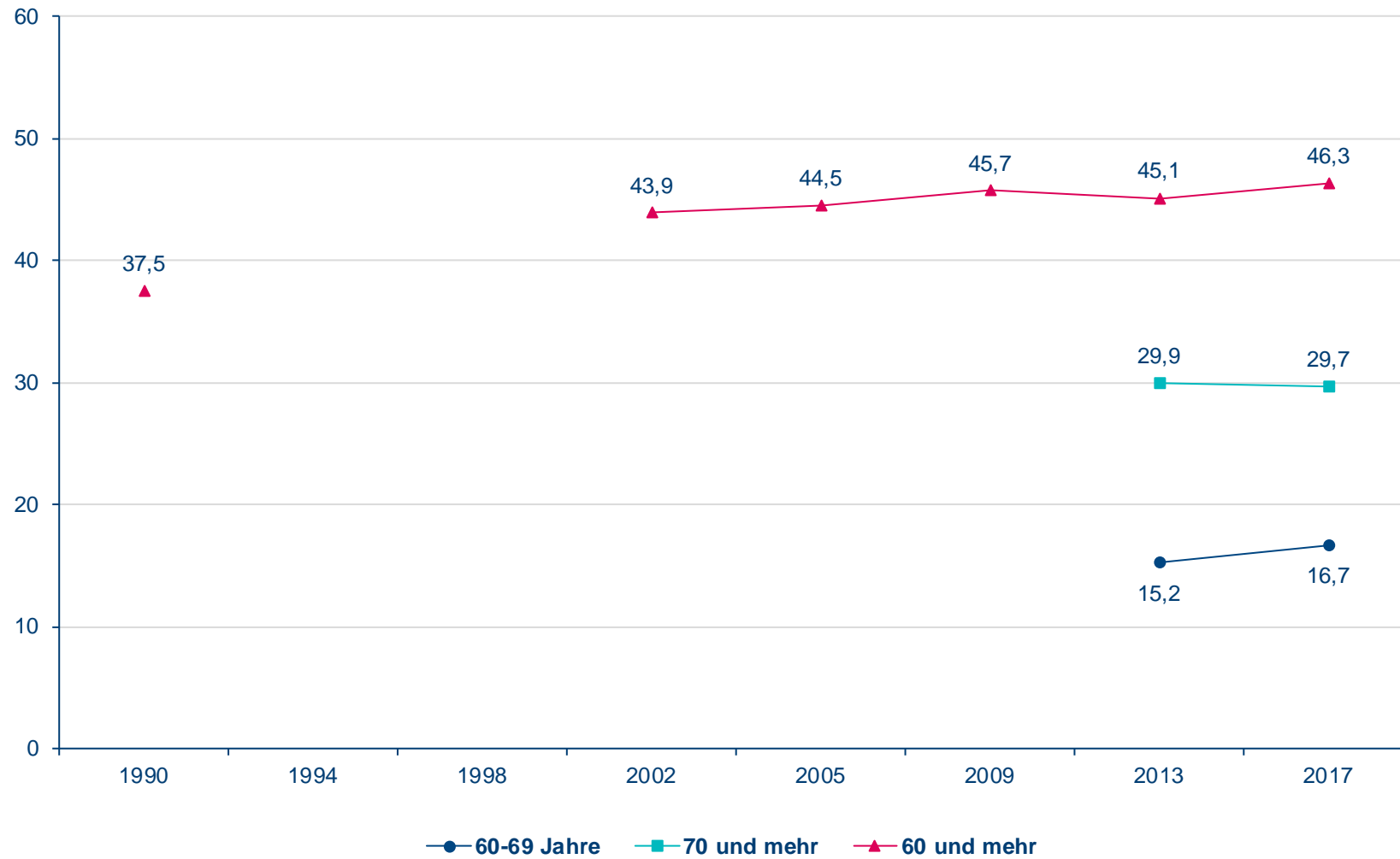

Die Altersgruppen "60-69 Jahre" und "70 und mehr" wurden nur bei den Bundestagswahlen 2017 und 2013 erhoben
Quelle: Bundeswahlleiter, repräsentative Wahlstatistik, 1994 und 1998 wurde die repräsentative Wahlstatistik nicht erhoben

Stimmabgabe nach Alter und Geschlecht bei Bundestagswahlen
Gültige Zweitstimmen (in %) für die CDU
Frauen

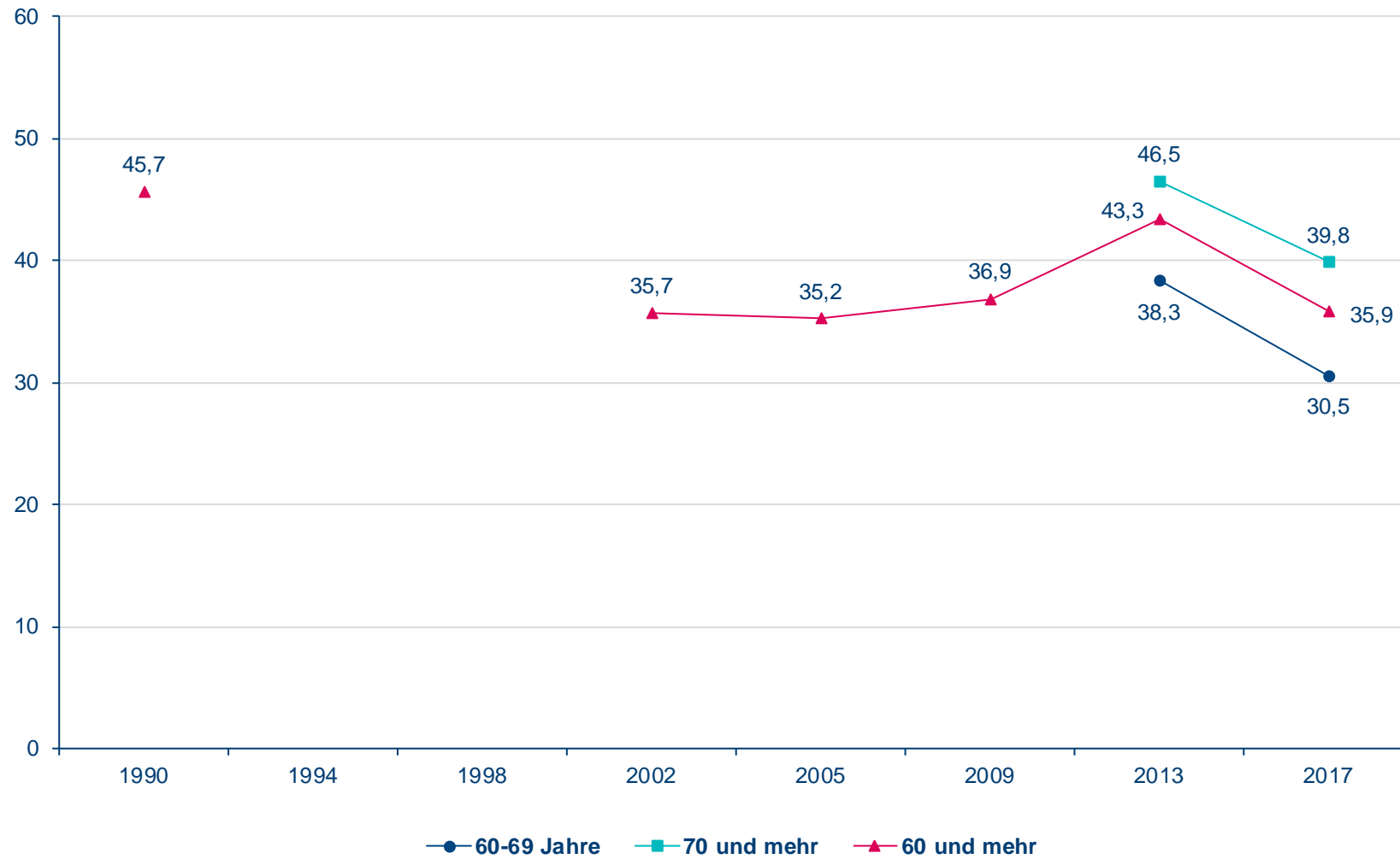

Die Altersgruppen "60-69 Jahre" und "70 und mehr" wurden nur bei den Bundestagswahlen 2017 und 2013 erhoben
Quelle: Bundeswahlleiter, repräsentative Wahlstatistik, 1994 und 1998 wurde die repräsentative Wahlstatistik nicht erhoben

Wählerschaft der CDU nach Alter und Geschlecht bei Bundestagswahlen (in 1000)
Männer

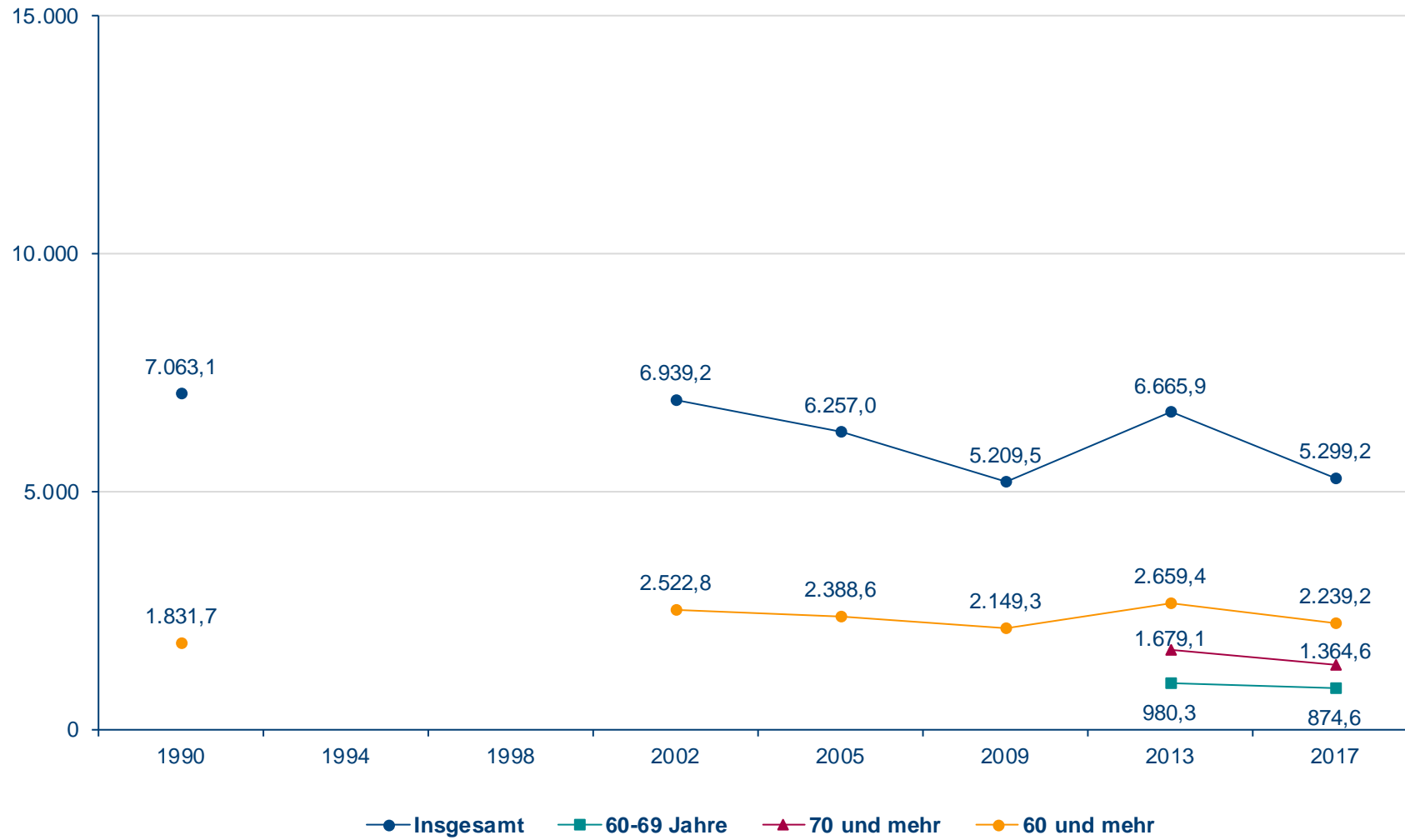

Die Altersgruppen "60-69 Jahre" und "70 und mehr" wurden nur bei den Bundestagswahlen 2017 und 2013 erhoben
Quelle: Bundeswahlleiter, repräsentative Wahlstatistik, 1994 und 1998 wurde die repräsentative Wahlstatistik nicht erhoben

Wählerschaft der CDU nach Alter und Geschlecht bei Bundestagswahlen (in %)
Männer



Die Altersgruppen "60-69 Jahre" und "70 und mehr" wurden nur bei den Bundestagswahlen 2017 und 2013 erhoben
Quelle: Bundeswahlleiter, repräsentative Wahlstatistik, 1994 und 1998 wurde die repräsentative Wahlstatistik nicht erhoben

Stimmabgabe nach Alter und Geschlecht bei Bundestagswahlen
Gültige Zweitstimmen (in %) für die CDU
Männer

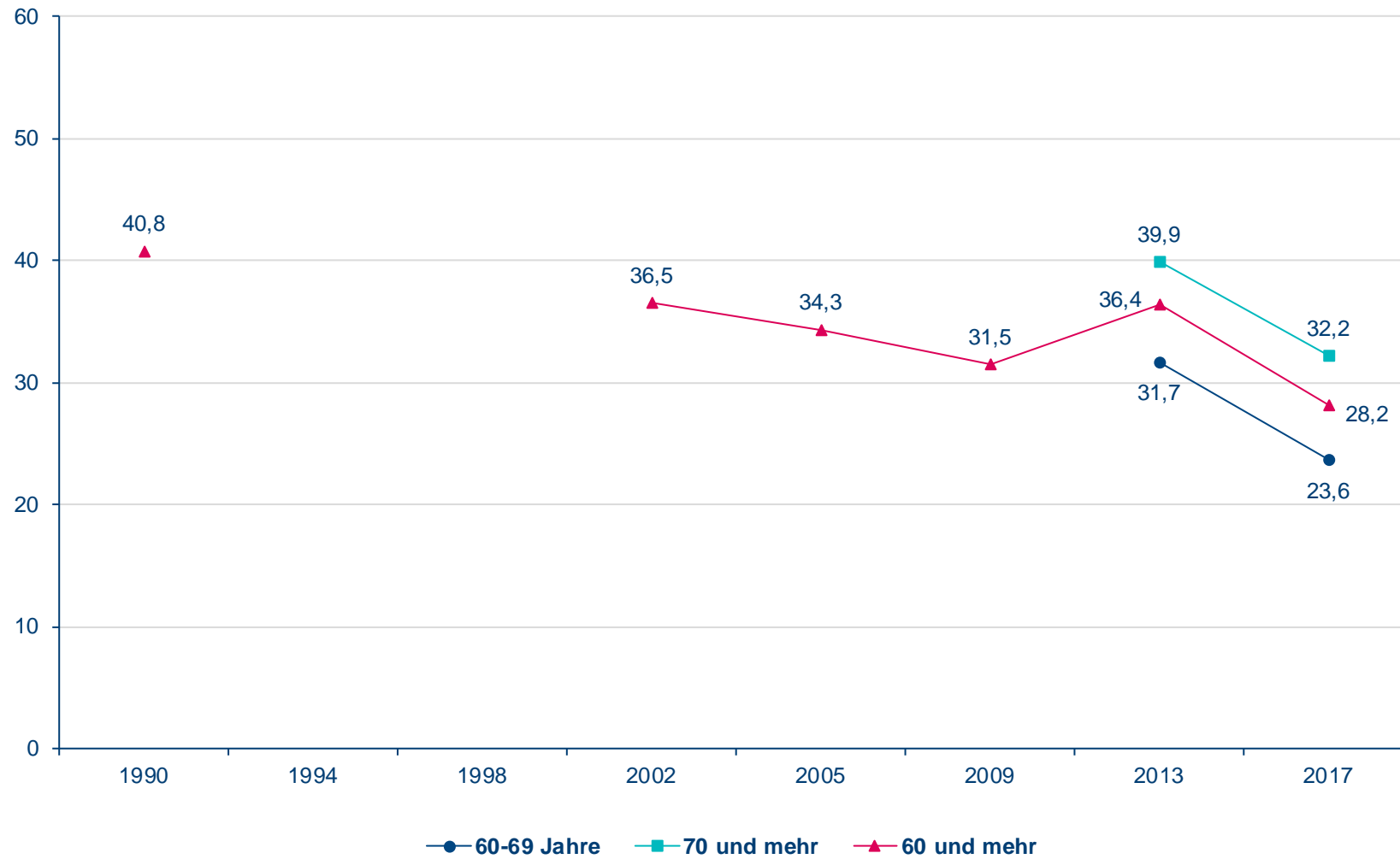

Die Altersgruppen "60-69 Jahre" und "70 und mehr" w urden nur bei den Bundestagswahlen 2017 und 2013 erhoben
Quelle: Bundeswahlleiter, repräsentative Wahlstatistik, 1994 und 1998 w urde die repräsentative Wahlstatistik nicht erhoben

Soziale Zusammensetzung der CDU/CSU-Wähler bei Bundestagswahlen (Gesamtdeutschland)
- Männer und Frauen nach Alter -

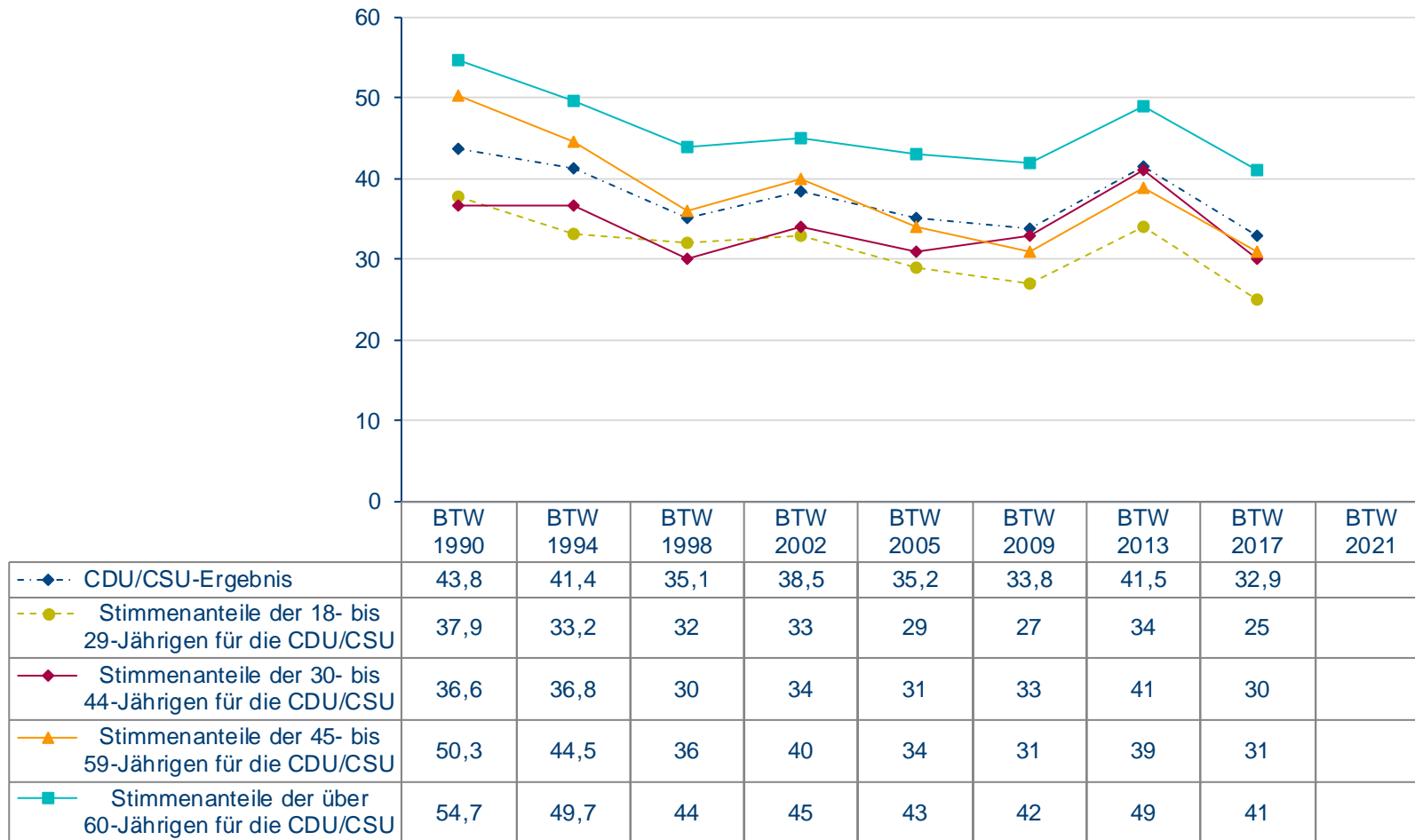

Quelle: Berichte der Forschungsgruppe Wahlen e. V., Mannheim
 1990 umfasst die Gruppe der 18- bis 29-Jährigen: 18- bis 24-Jährige; 30- bis 44-Jährige umfasst 30- bis 39- Jährige;
 45- bis 59-Jährige umfasst 50- bis 59-Jährige
 1994 umfasst die Gruppe der 18- bis 29-Jährigen: 18- bis 24-Jährige; 30- bis 44-Jährige umfasst 35- bis 44 Jährige
 1998 umfasst die Gruppe der 18- bis 29-Jährigen: 18- bis 24-Jährige; 30- bis 44-Jährige umfasst 35- bis 44 Jährige

Soziale Zusammensetzung der CDU/CSU-Wähler bei Bundestagswahlen (Gesamtdeutschland)

- Männer nach Alter -

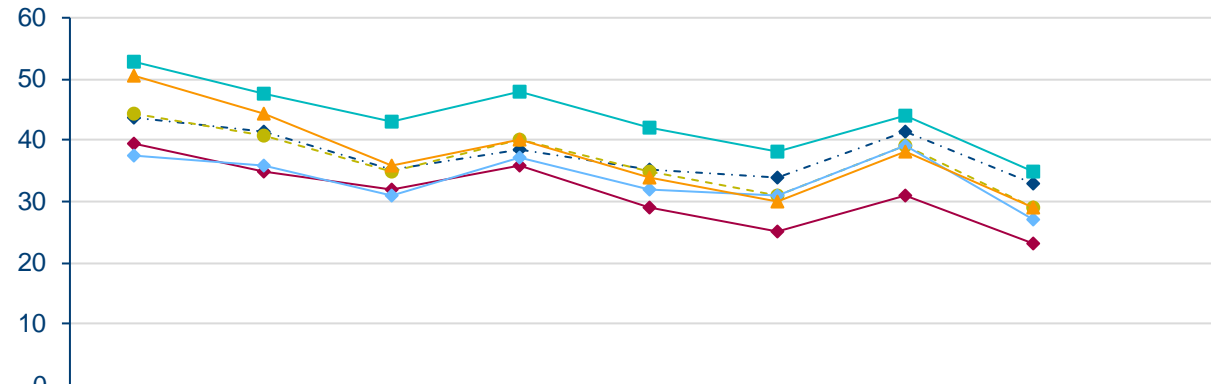

	BTW 1990	BTW 1994	BTW 1998	BTW 2002	BTW 2005	BTW 2009	BTW 2013	BTW 2017	BTW 2021
---◆--- CDU/CSU-Ergebnis	43,8	41,4	35,1	38,5	35,2	33,8	41,5	32,9	
- - - ● - - - Stimmenanteile von Männern für die CDU/CSU	44,4	40,6	35	40	35	31	39	29	
◆ - - - Stimmenanteile der 18- bis 29-jährigen Männer für die CDU/CSU	39,6	35	32	36	29	25	31	23	
◆ - - - Stimmenanteile der 30- bis 44-jährigen Männer für die CDU/CSU	37,5	35,7	31	37	32	31	39	27	
▲ - - - Stimmenanteile der 45- bis 59-jährigen Männer für die CDU/CSU	50,6	44,2	36	40	34	30	38	29	
■ - - - Stimmenanteile der über 60-jährigen Männer für die CDU/CSU	52,8	47,7	43	48	42	38	44	35	

Quelle: Berichte der Forschungsgruppe Wahlen e. V., Mannheim
 1990 umfasst die Gruppe der 18- bis 29-Jährigen: 18- bis 24-Jährige; 30- bis 44-Jährige umfasst 30- bis 39- Jährige;
 45- bis 59-Jährige umfasst 50- bis 59-Jährige
 1994 umfasst die Gruppe der 18- bis 29-Jährigen: 18- bis 24-Jährige; 30- bis 44-Jährige umfasst 35- bis 44 Jährige
 1998 umfasst die Gruppe der 18- bis 29-Jährigen: 18- bis 24-Jährige; 30- bis 44-Jährige umfasst 35- bis 44 Jährige

Soziale Zusammensetzung der CDU/CSU-Wähler bei Bundestagswahlen (Gesamtdeutschland)

- Frauen nach Alter -

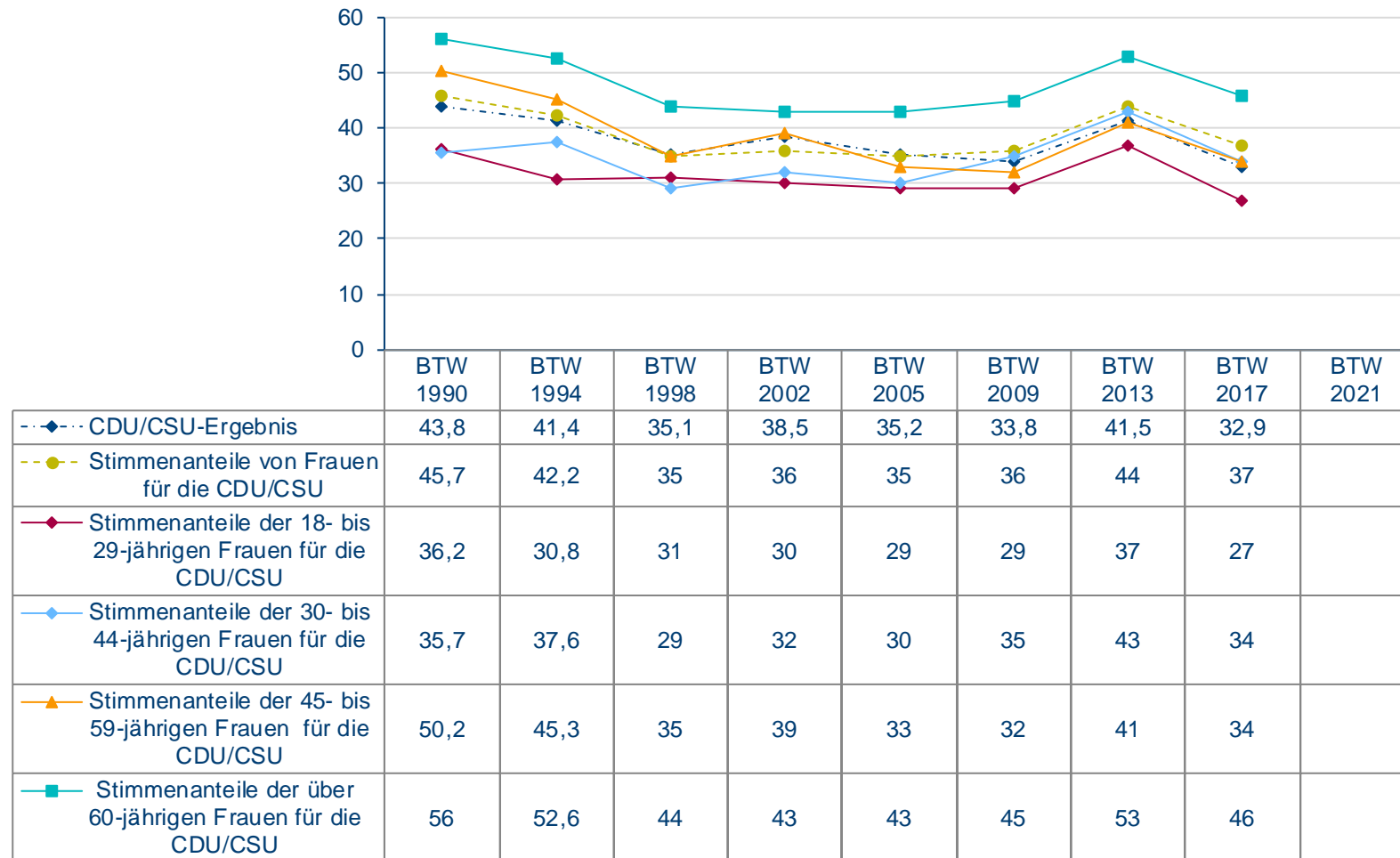

Quelle: Berichte der Forschungsgruppe Wahlen e. V., Mannheim
 1990 umfasst die Gruppe der 18- bis 29-Jährigen: 18- bis 24-Jährige; 30- bis 44-Jährige umfasst 30- bis 39- Jährige;
 45- bis 59-Jährige umfasst 50- bis 59-Jährige
 1994 umfasst die Gruppe der 18- bis 29-Jährigen: 18- bis 24-Jährige; 30- bis 44-Jährige umfasst 35- bis 44 Jährige
 1998 umfasst die Gruppe der 18- bis 29-Jährigen: 18- bis 24-Jährige; 30- bis 44-Jährige umfasst 35- bis 44 Jährige

Soziale Zusammensetzung der CDU/CSU-Wähler bei Bundestagswahlen (Gesamtdeutschland)

- 18- bis 29-jährige Männer und Frauen -

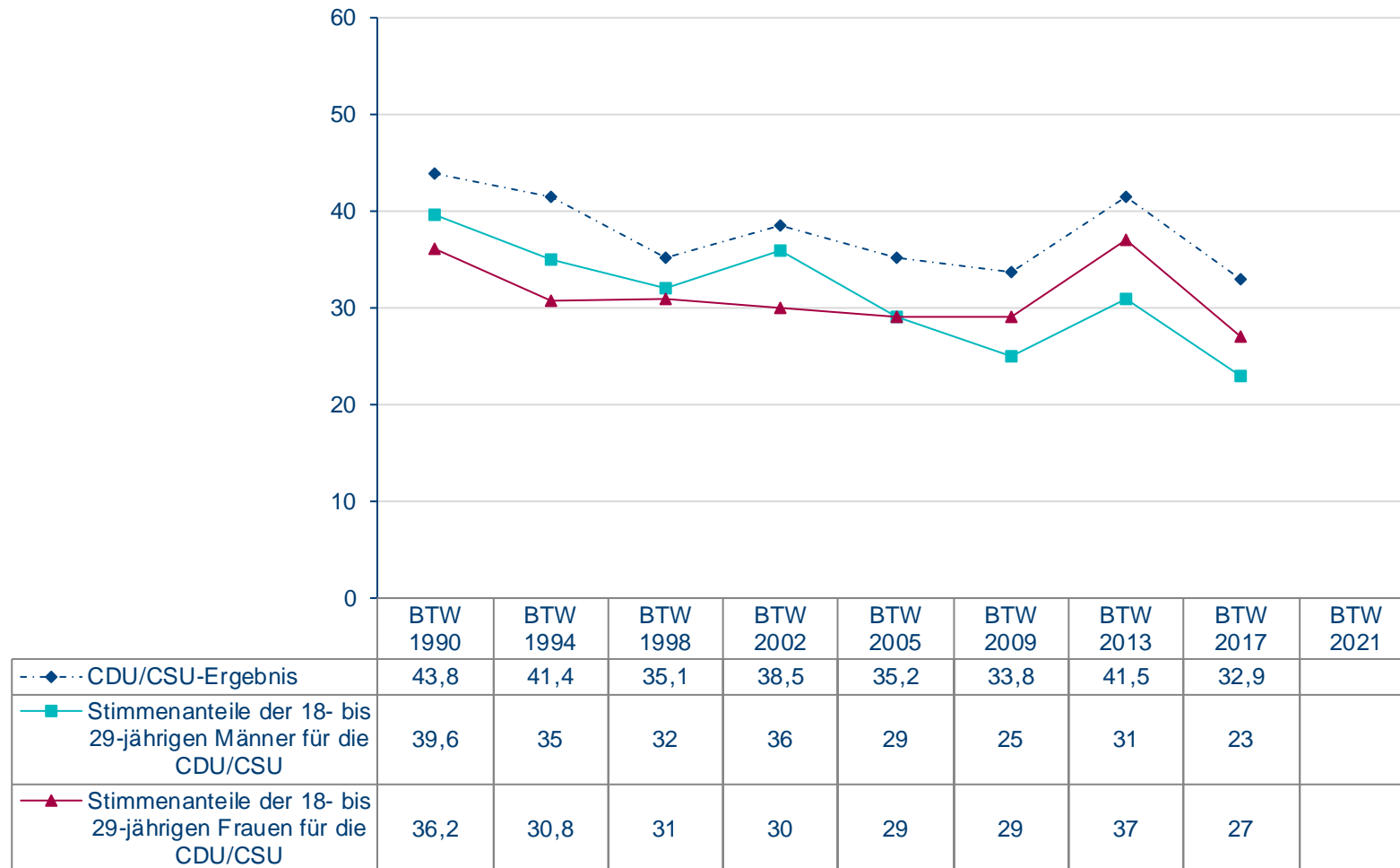

Quelle: Berichte der Forschungsgruppe Wahlen e. V., Mannheim
 1990 umfasst die Gruppe der 18- bis 29-Jährigen: 18- bis 24-Jährige
 1994 umfasst die Gruppe der 18- bis 29-Jährigen: 18- bis 24-Jährige
 1998 umfasst die Gruppe der 18- bis 29-Jährigen: 18- bis 24-Jährige

Soziale Zusammensetzung der CDU/CSU-Wähler bei Bundestagswahlen (Gesamtdeutschland)

- 30- bis 44-jährige Männer und Frauen -

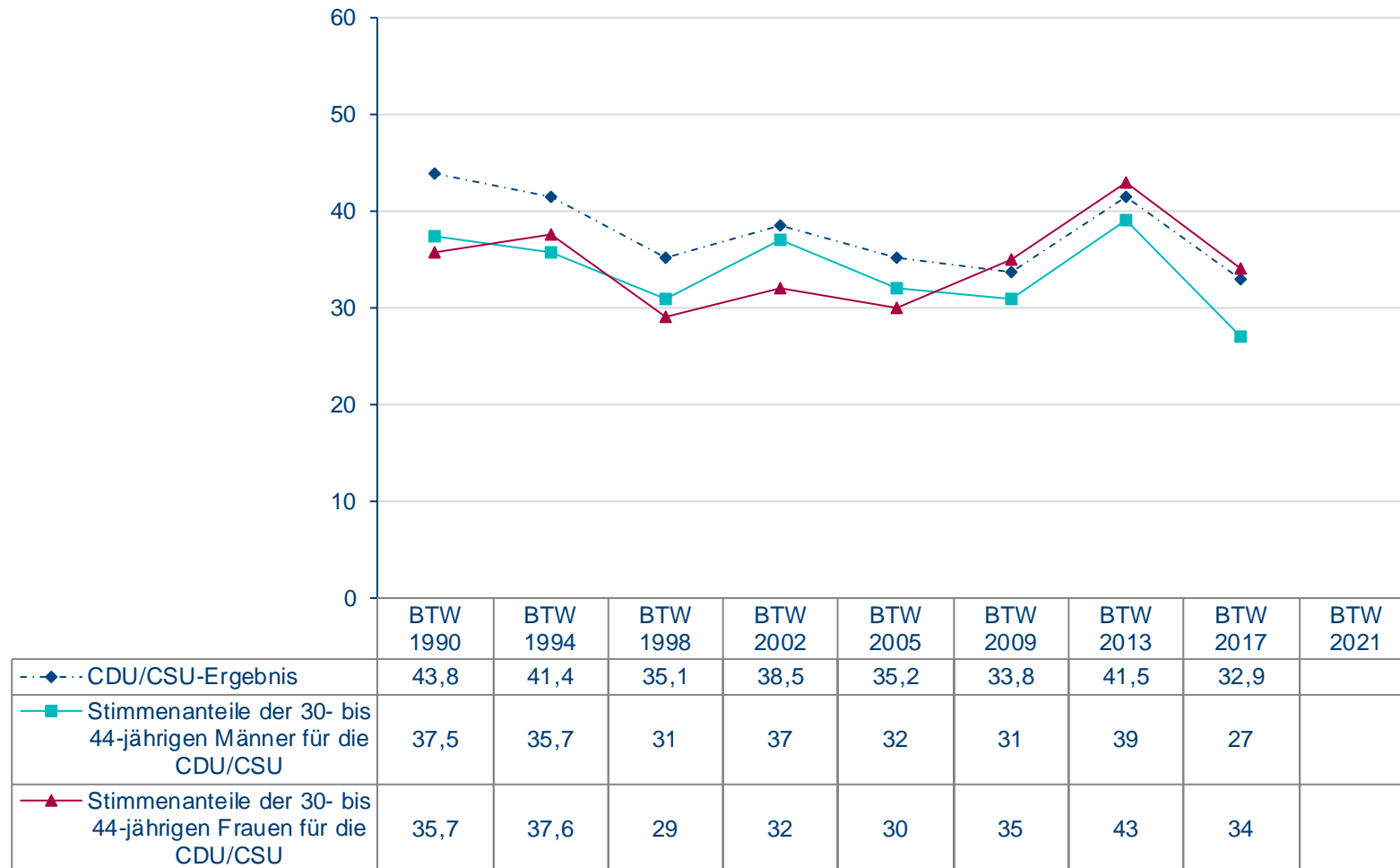

Quelle: Berichte der Forschungsgruppe Wahlen e. V., Mannheim
 1990 umfasst die Gruppe der 30- bis 44-Jährigen umfasst 30- bis 39- Jährige
 1994 umfasst die Gruppe der 30- bis 44-Jährigen umfasst 35- bis 44-Jährige
 1998 umfasst die Gruppe der 30- bis 44-Jährigen umfasst 35- bis 44-Jährige

Soziale Zusammensetzung der CDU/CSU-Wähler bei Bundestagswahlen (Gesamtdeutschland)

- 45- bis 59-jährige Männer und Frauen -

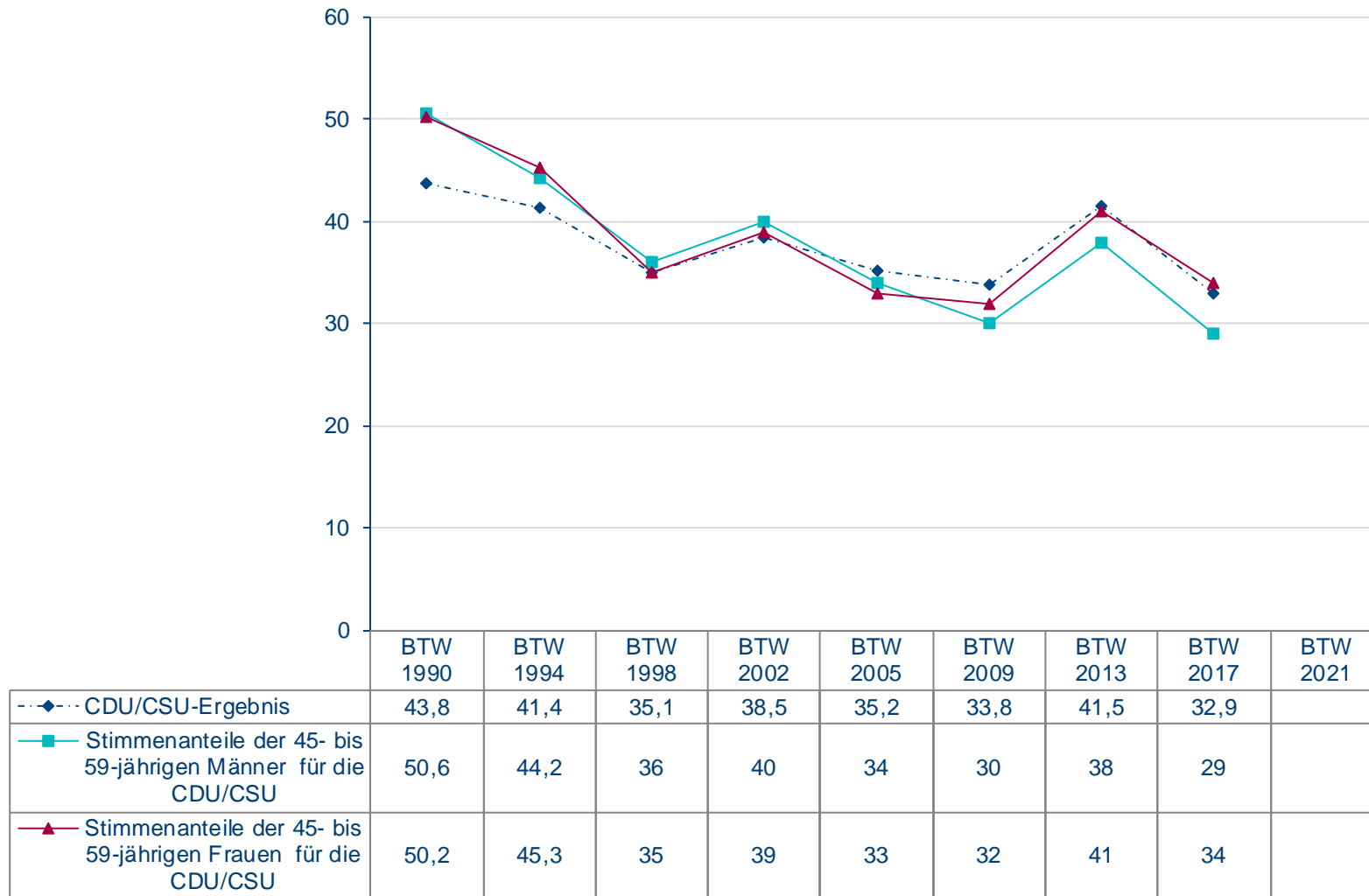

Quelle: Berichte der Forschungsgruppe Wahlen e. V., Mannheim
1990 umfasst die Gruppe der 45- bis 59-Jährigen: 50- bis 59-Jährige

Soziale Zusammensetzung der CDU/CSU-Wähler bei Bundestagswahlen (Gesamtdeutschland)
- über 60-jährige Männer und Frauen -

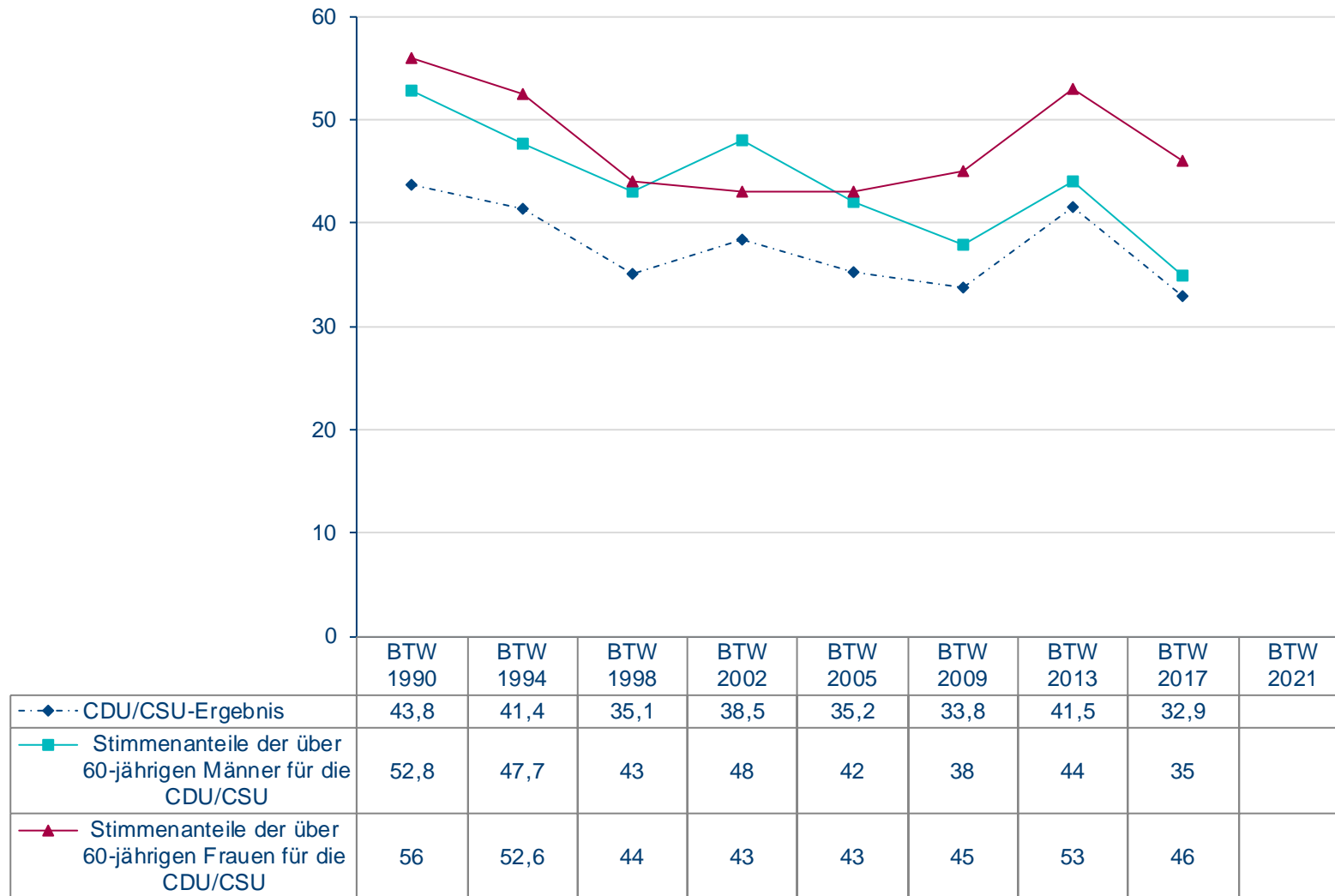

Soziale Zusammensetzung der CDU/CSU-Wähler bei Bundestagswahlen (Gesamtdeutschland)

- Männer und Frauen -

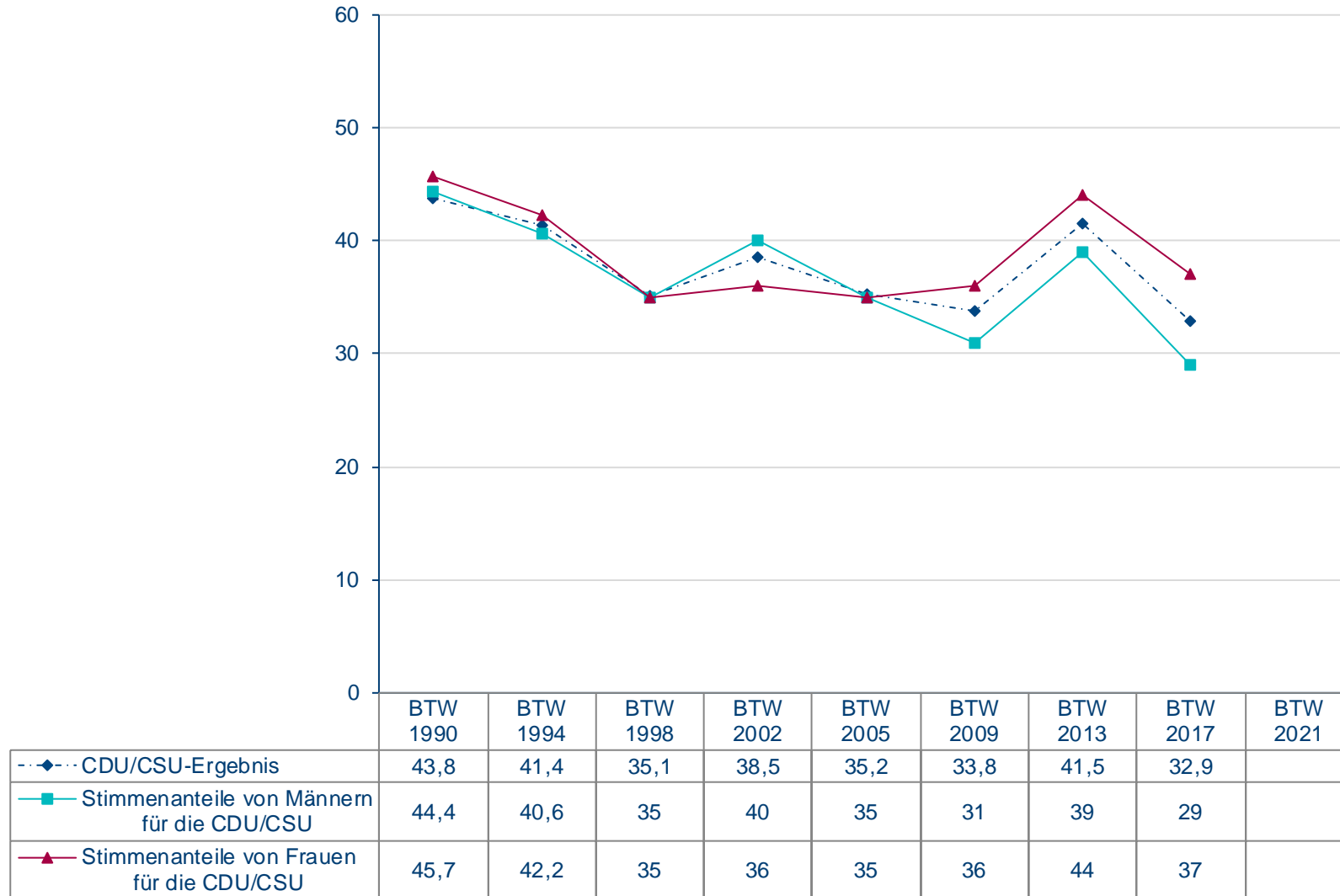

Problemlösungskompetenzen nach Geschlecht

Problemlösungskompetenzen von CDU/CSU und SPD - Die Zukunftsprobleme Deutschlands lösen/Die wichtigsten Probleme lösen -

	Männer + Frauen		Männer		Frauen	
	CDU/CSU	SPD	CDU/CSU	SPD	CDU/CSU	SPD
Sep 98	30	39	32	42	28	36
Sep 02	32	38	34	38	31	38
Sep 05	39	24	44	21	33	26
Apr 09	36	18	38	19	35	16
Jul 12	36	26	38	30	33	22
Mrz 17	37	27	40	29	34	25

Quelle: Infratest dimap

Die Zukunftsprobleme Deutschlands lösen/Die wichtigsten Aufgaben Deutschlands lösen März 1998 - September 2018

Problemlösungskompetenzen von CDU/CSU und SPD

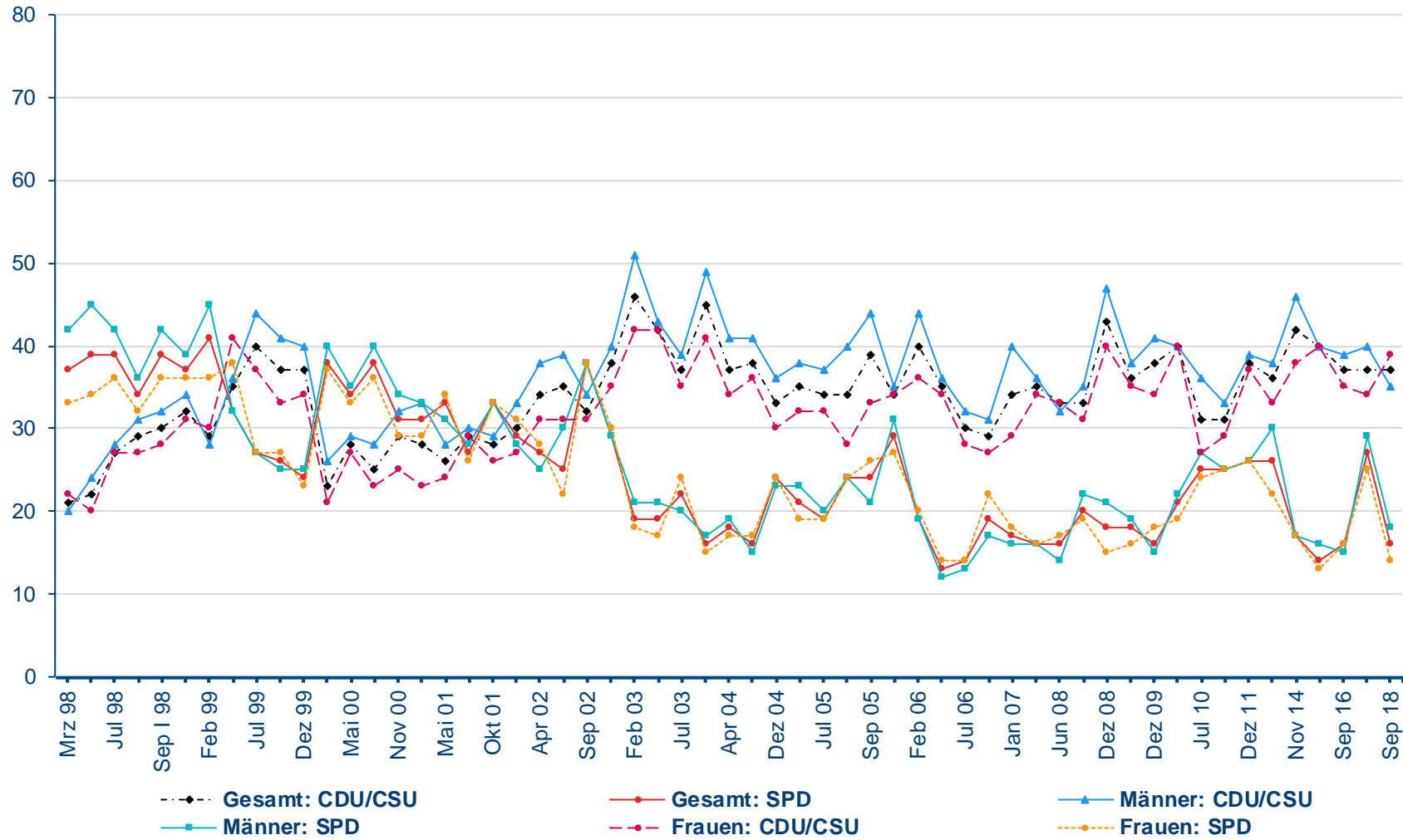

Quelle: Infratest dimap

Problemlösungskompetenzen von CDU/CSU und SPD
- Arbeitsplätze sichern und neue schaffen -

	Männer + Frauen		Männer		Frauen	
	CDU/CSU	SPD	CDU/CSU	SPD	CDU/CSU	SPD
Sep 98	28	43	33	46	24	40
Sep 02	43	32	45	32	41	32
Sep 05	46	21	51	19	42	23
Sep 09	36	22	34	25	37	19
Sep 13	48	26	50	27	47	26
Mrz 17	41	37	43	35	38	38

Quelle: Infratest dimap

Arbeitsplätze sichern und neue schaffen
März 1998 - März 2017

Problemlösungskompetenzen von CDU/CSU und SPD

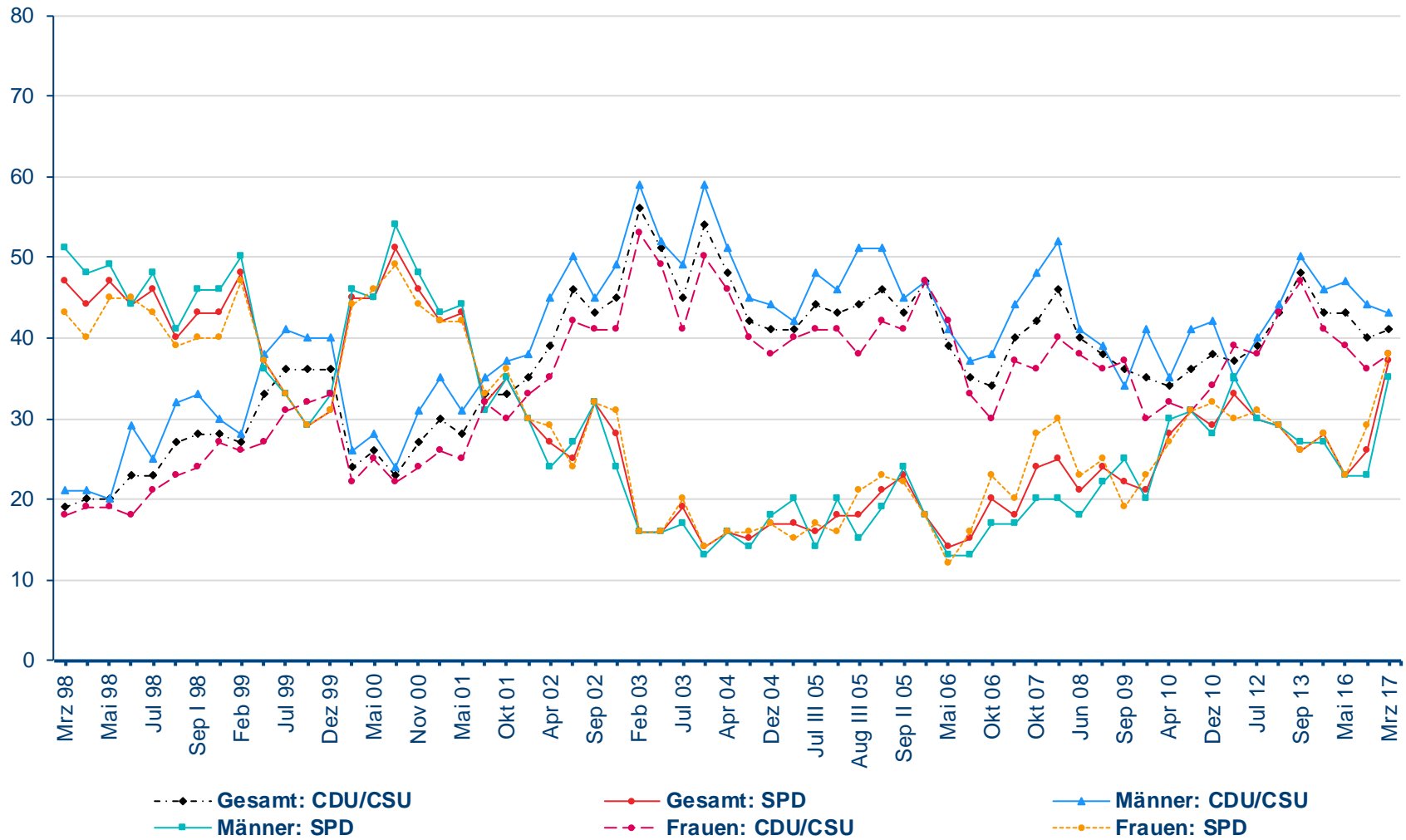

Quelle: Infratest dimap

Problemlösungskompetenzen von CDU/CSU und SPD
- Den Wirtschaftsstandort Deutschland sichern/voranbringen -

	Männer + Frauen		Männer		Frauen	
	CDU/CSU	SPD	CDU/CSU	SPD	CDU/CSU	SPD
Sep 98	43	33	48	33	38	32
Sep 02	50	31	54	30	46	33
Sep 05	54	19	61	17	48	22
Sep 09	46	16	46	17	46	16
Sep 13	57	21	56	24	57	18
Mrz 17	50	24	55	21	46	27

Quelle: Infratest dimap

Den Wirtschaftsstandort Deutschland sichern/voranbringen
März 1998 - Januar 2020

Problemlösungskompetenzen von CDU/CSU und SPD

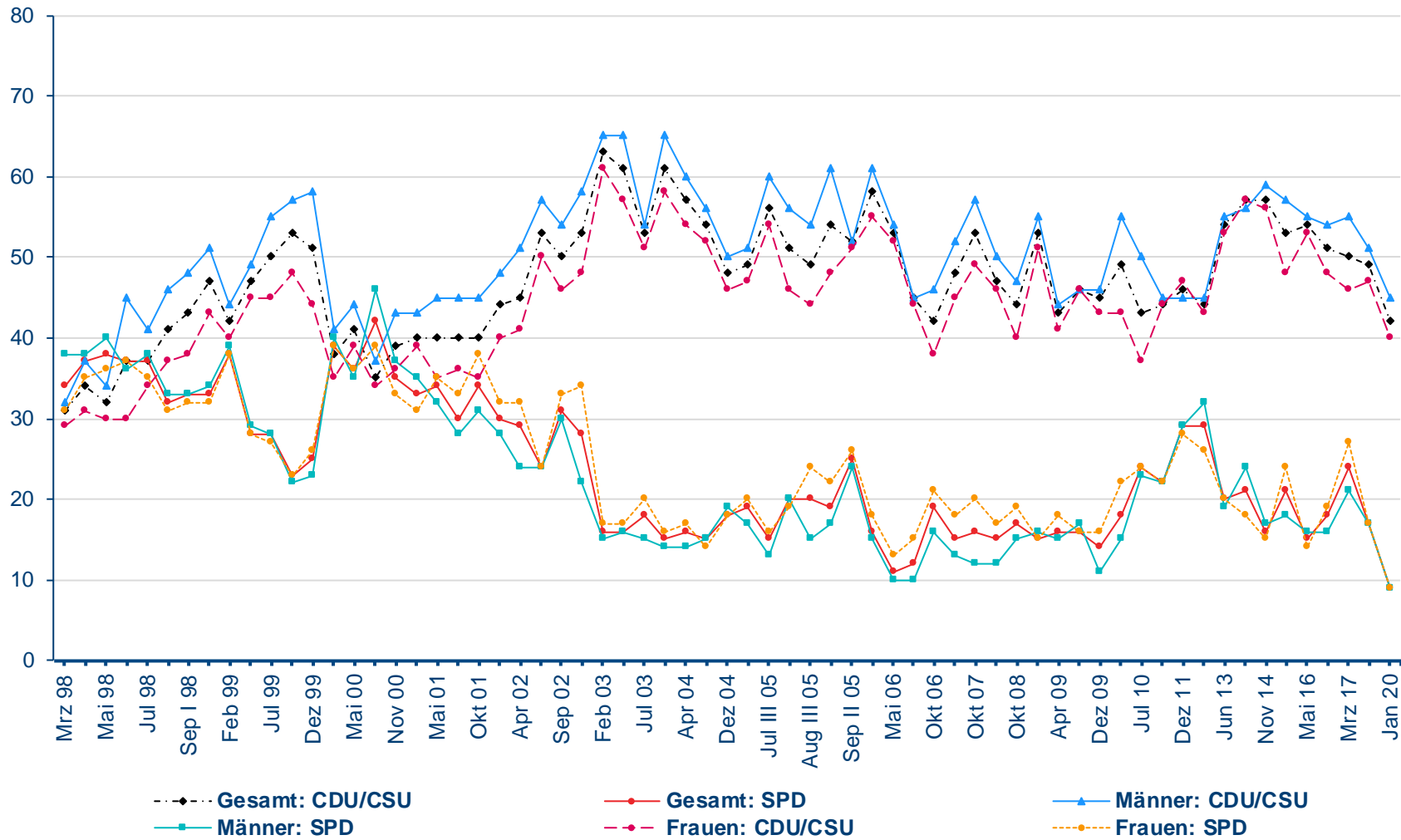

Problemlösungskompetenzen von CDU/CSU und SPD
- Eine gute Steuerpolitik betreiben -

	Männer + Frauen		Männer		Frauen	
	CDU/CSU	SPD	CDU/CSU	SPD	CDU/CSU	SPD
Sep 98	22	45	-	-	-	-
Sep 02	38	37	37	37	38	38
Sep 05	42	23	48	22	36	25
Sep 09	24	22	19	25	29	18
Sep 13	33	29	34	33	34	25

Quelle: Infratest dimap

Eine gute Steuerpolitik betreiben
September 1999 - September 2013

Problemlösungskompetenzen von CDU/CSU und SPD

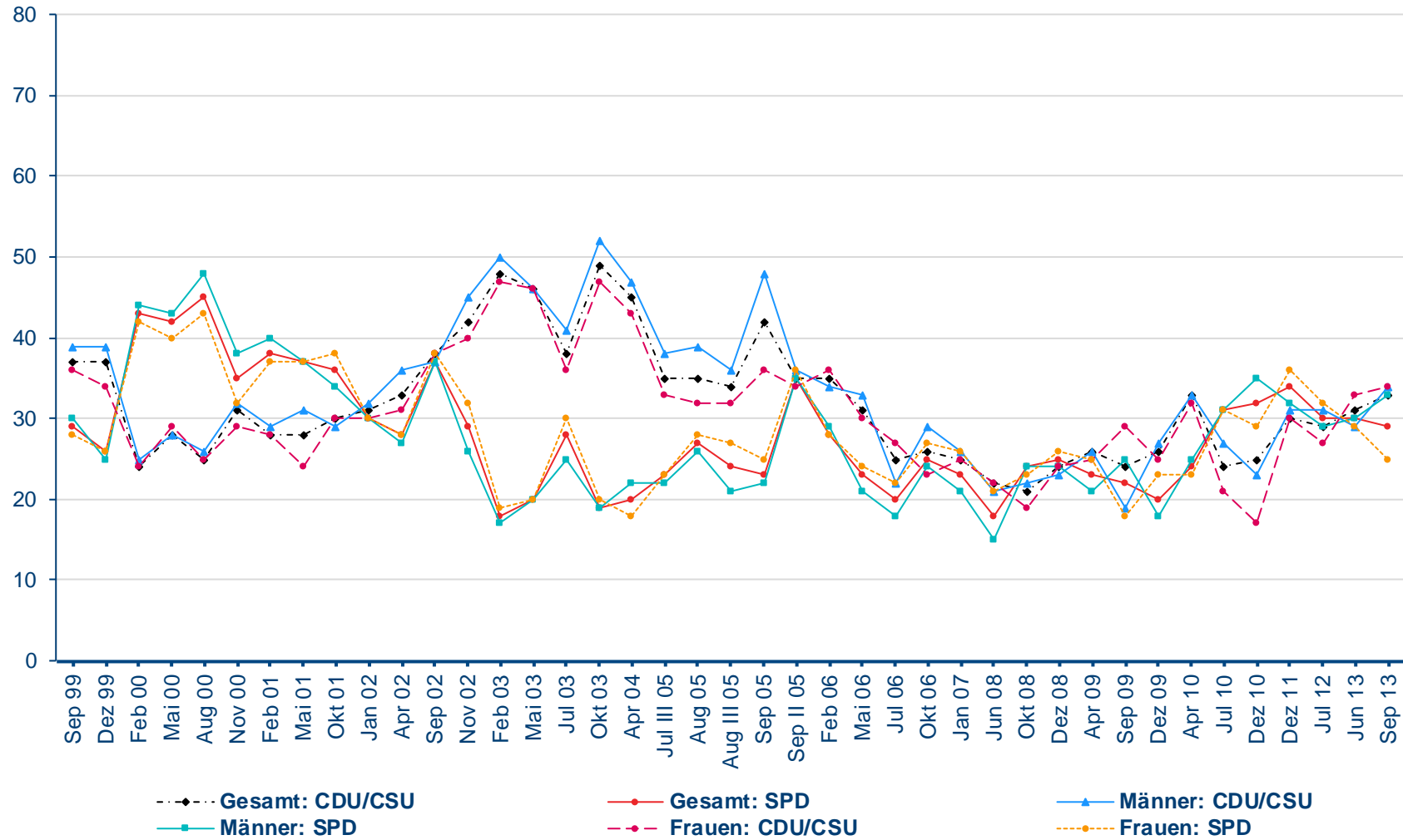

Quelle: Infratest dimap

Problemlösungskompetenzen von CDU/CSU und SPD
- Die Altersversorgung langfristig sichern/Eine gute Rentenpolitik betreiben -

	Männer + Frauen		Männer		Frauen	
	CDU/CSU	SPD	CDU/CSU	SPD	CDU/CSU	SPD
Sep 98	30	42	30	45	30	40
Sep 02	32	37	32	39	31	36
Sep 05	33	28	35	28	31	28
Sep 09	33	23	30	26	35	20
Sep 13	31	31	29	33	32	30
Mai 16	26	26	27	25	25	26

Quelle: Infratest dimap

Die Altersversorgung langfristig sichern/Eine gute Rentenpolitik betreiben
September III 1998 - Januar 2020

Problemlösungskompetenzen von CDU/CSU und SPD

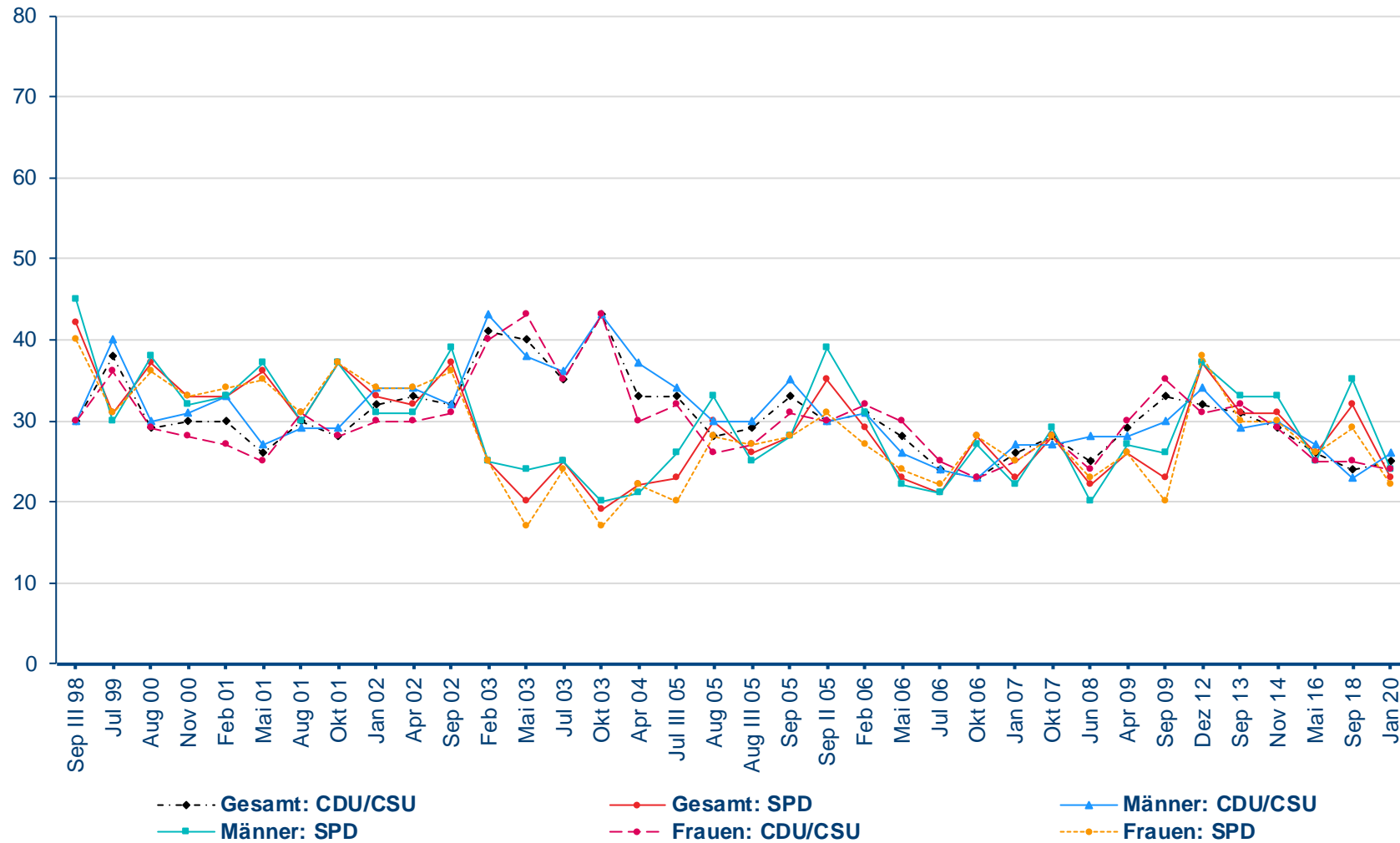

Quelle: Infratest dimap

Problemlösungskompetenzen von CDU/CSU und SPD
- Für soziale Gerechtigkeit sorgen -

	Männer + Frauen		Männer		Frauen	
	CDU/CSU	SPD	CDU/CSU	SPD	CDU/CSU	SPD
Sep 98	20	54	17	61	22	48
Sep 02	25	48	23	50	27	46
Sep 05	24	41	23	42	26	40
Sep 09	22	33	17	35	27	30
Sep 13	26	40	24	44	27	36
Mrz 17	19	46	18	47	20	46

Quelle: Infratest dimap

Für soziale Gerechtigkeit sorgen
September III 1998 - März 2017

Problemlösungskompetenzen von CDU/CSU und SPD

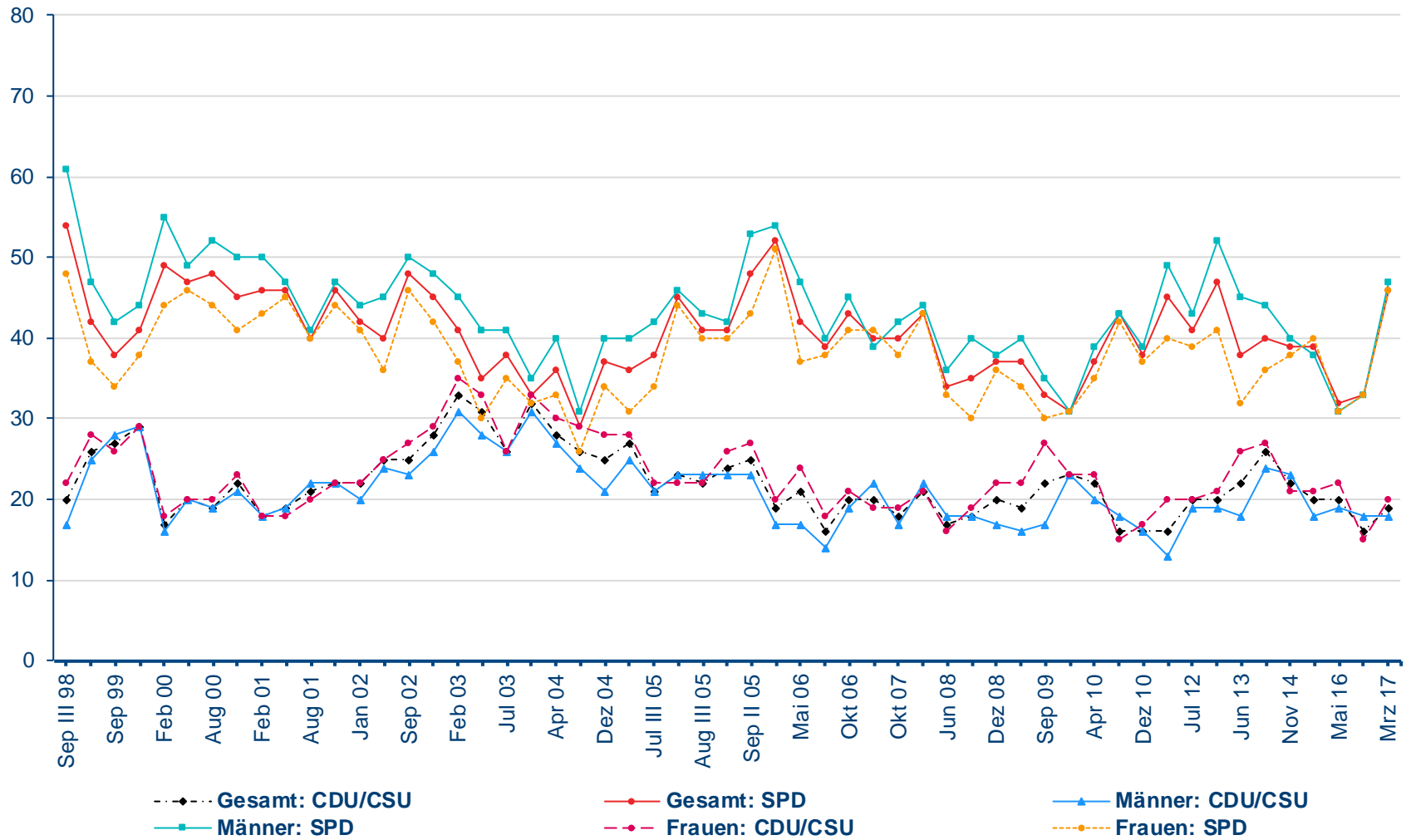

Quelle: Infratest dimap

Problemlösungskompetenzen von CDU/CSU und SPD
- Kriminalität und Verbrechen bekämpfen -

	Männer + Frauen		Männer		Frauen	
	CDU/CSU	SPD	CDU/CSU	SPD	CDU/CSU	SPD
Sep 98	40	29	50	26	31	31
Sep 02	48	29	56	24	40	34
Sep 05	50	27	-	-	-	-
Sep 09	47	20	-	-	-	-
Sep 13	-	-	-	-	-	-
Mrz 17	47	19	53	16	42	22

Quelle: Infratest dimap

Kriminalität und Verbrechen bekämpfen
Mai 1998 - Januar 2020

Problemlösungskompetenzen von CDU/CSU und SPD

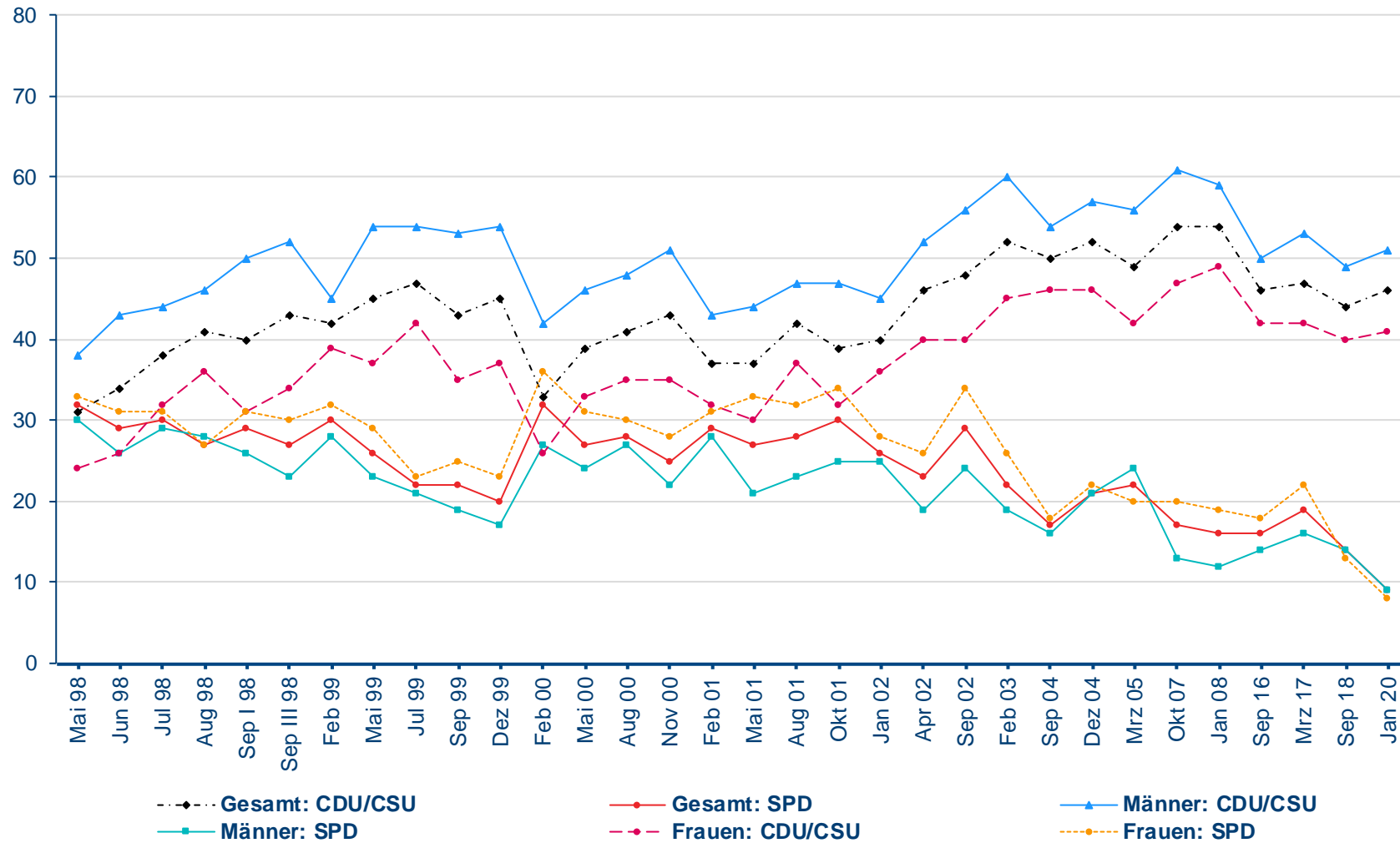

Quelle: Infratest dimap

Problemlösungskompetenzen von CDU/CSU und SPD
- Eine gute Bildungspolitik betreiben -

	Männer + Frauen		Männer		Frauen	
	CDU/CSU	SPD	CDU/CSU	SPD	CDU/CSU	SPD
Sep 98	-	-	-	-	-	-
Sep 02	41	31	43	29	39	34
Sep 05	43	31	-	-	-	-
Sep 09	29	32	-	-	-	-
Sep 13	38	30	38	32	39	28

Quelle: Infratest dimap

Eine gute Bildungspolitik betreiben
Januar 2002 - Januar 2020

Problemlösungskompetenzen von CDU/CSU und SPD

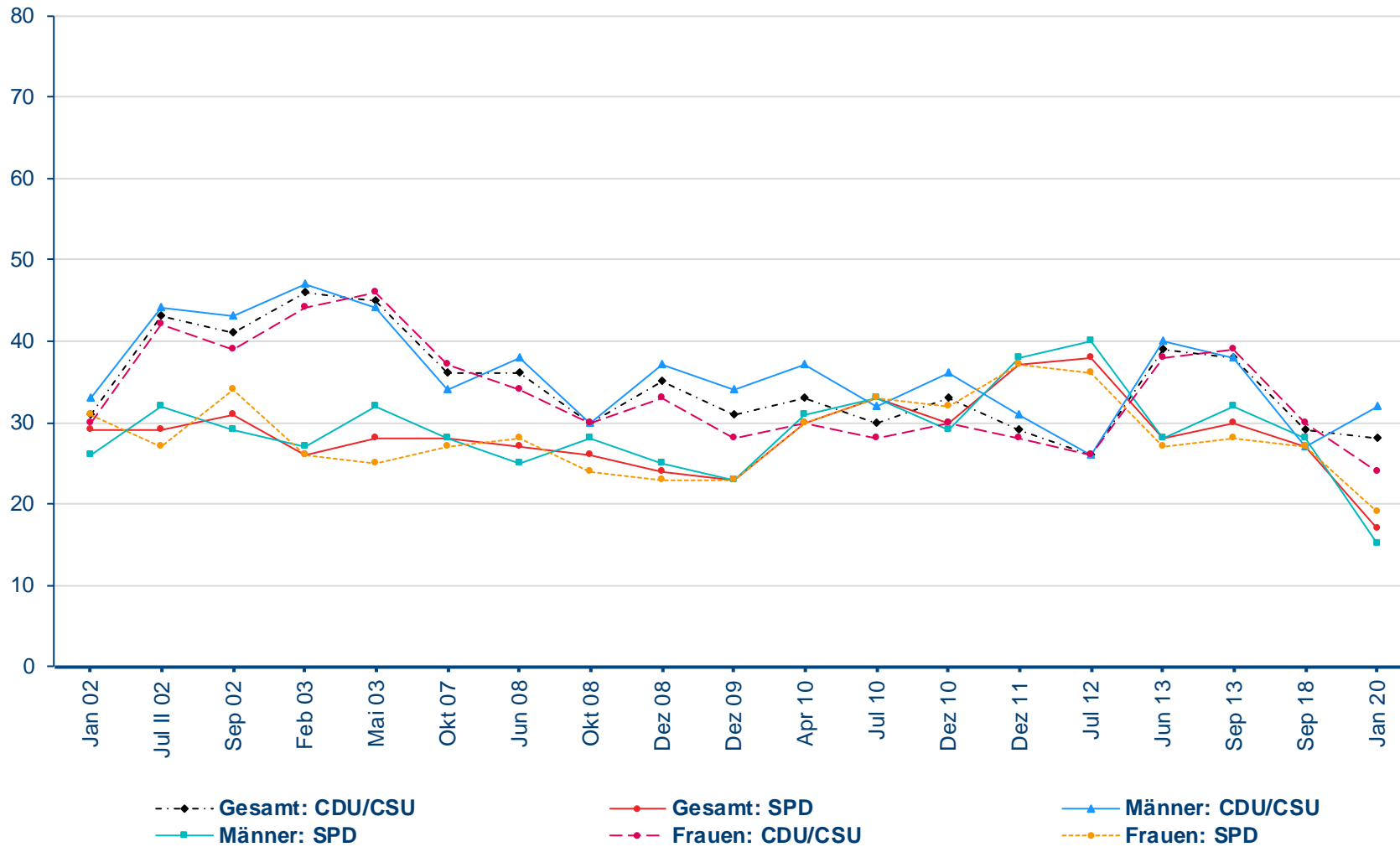

Problemlösungskompetenzen von CDU/CSU und SPD
- Eine gute Asyl-/Flüchtlings- und Einwanderungspolitik betreiben -

	Männer + Frauen		Männer		Frauen	
	CDU/CSU	SPD	CDU/CSU	SPD	CDU/CSU	SPD
Sep 98	31	32	33	34	30	30
Sep 02	32	37	34	38	30	37
Sep 05	33	31	-	-	-	-
Sep 09	30	23	-	-	-	-
Mrz 17	31	22	32	21	31	23

Quelle: Infratest dimap

Eine gute Asyl-/Flüchtlings-/Ausländer-/Integrationspolitik betreiben
Mai 1998 - Januar 2020

Problemlösungskompetenzen von CDU/CSU und SPD

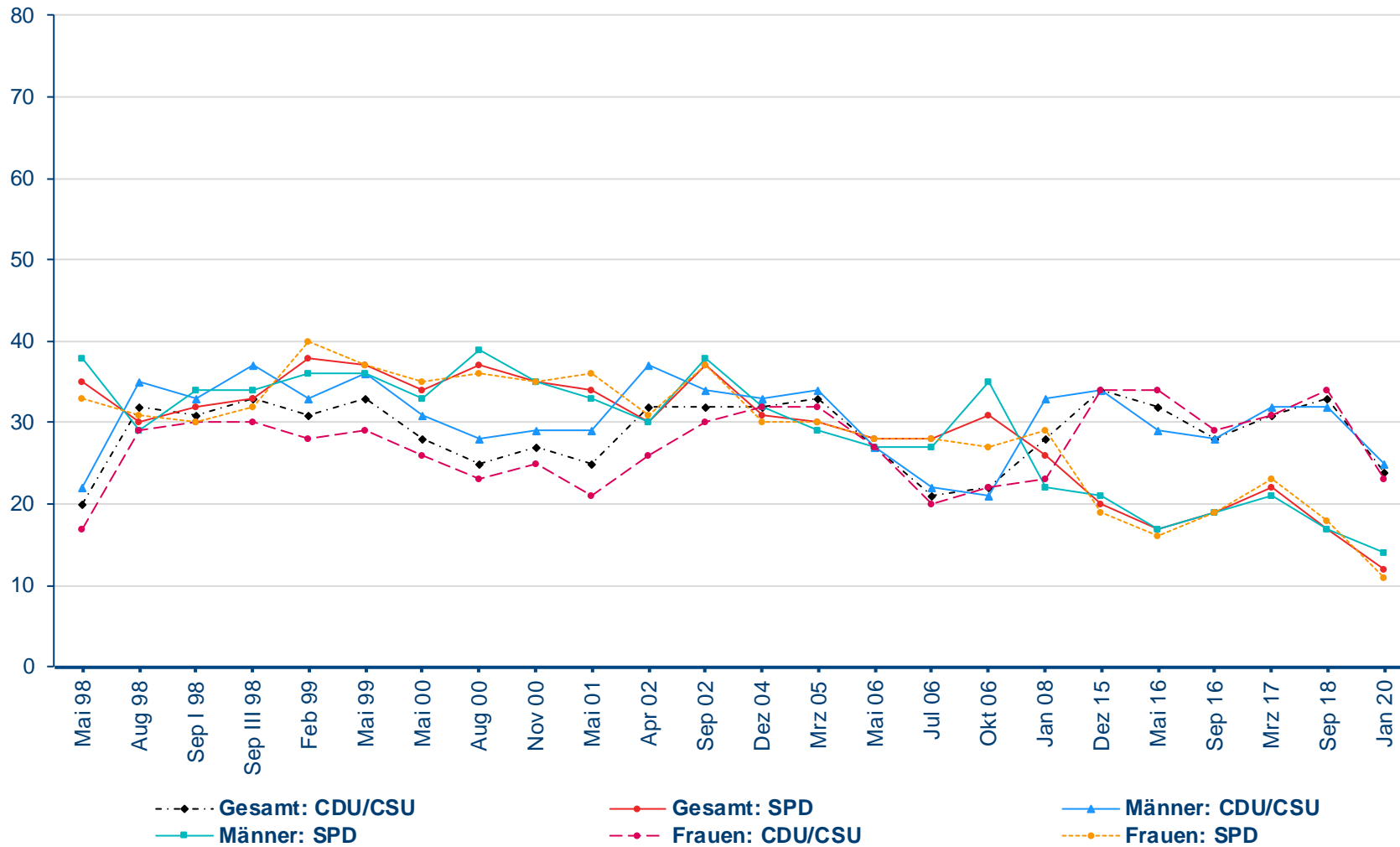

Quelle: Infratest dimap

Problemlösungskompetenzen von CDU/CSU und SPD
- Eine verlässliche Außenpolitik betreiben -

	Männer + Frauen		Männer		Frauen	
	CDU/CSU	SPD	CDU/CSU	SPD	CDU/CSU	SPD
Sep III 98	48	30	53	28	44	31
Sep 02	29	36	32	36	27	37
Sep 05	34	35	-	-	-	-
Sep 09	29	30	-	-	-	-
Jul 12	41	30	43	31	39	28

Quelle: Infratest dimap

Eine verlässliche Außenpolitik betreiben
September III 1998 - Januar 2020

Problemlösungskompetenzen von CDU/CSU und SPD

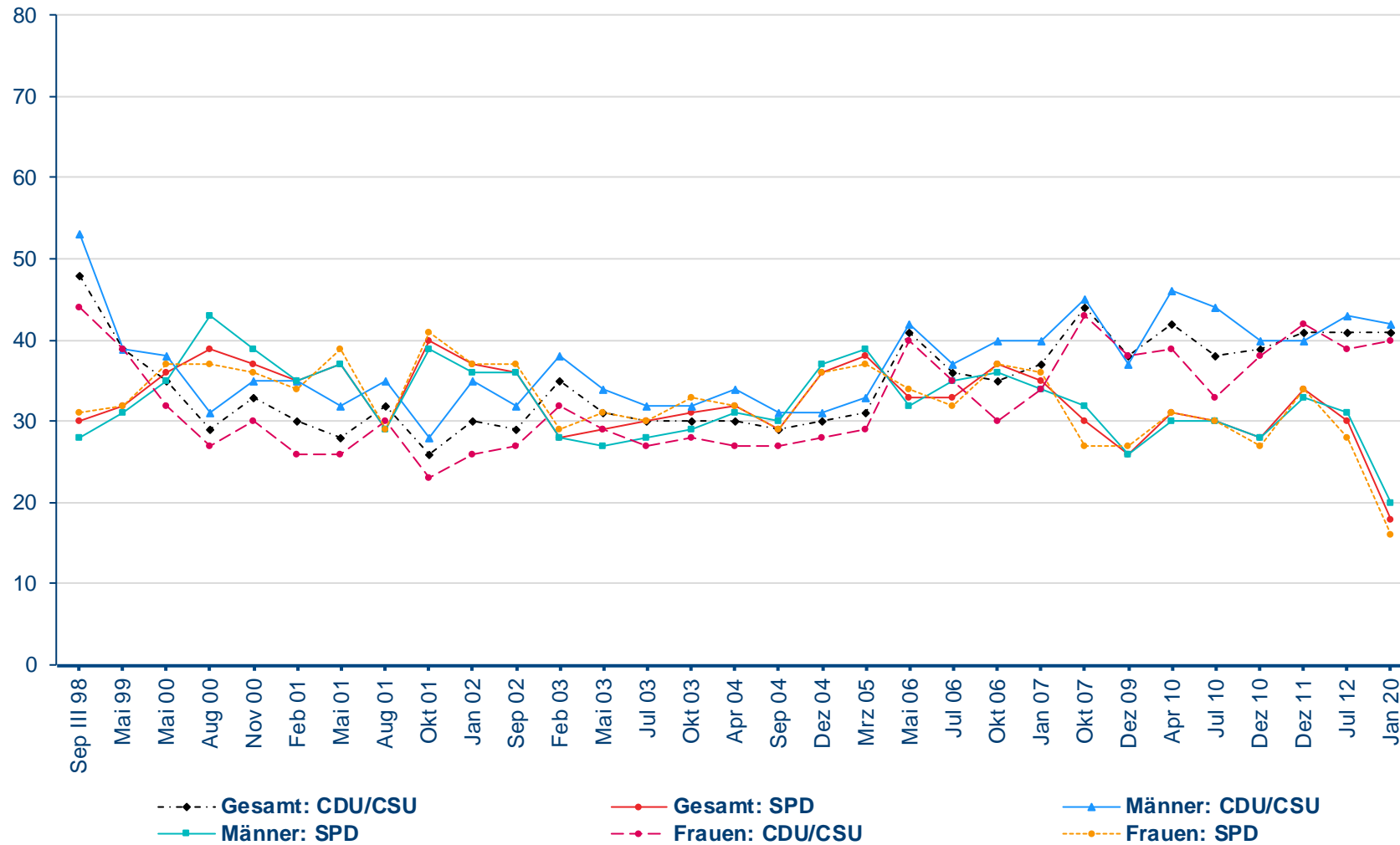

Quelle: Infratest dimap

Problemlösungskompetenzen von CDU/CSU und SPD
- Eine gute Gesundheitspolitik betreiben -

	Männer + Frauen		Männer		Frauen	
	CDU/CSU	SPD	CDU/CSU	SPD	CDU/CSU	SPD
Sep 02	32	33	33	34	31	33
Sep 05	34	35	-	-	-	-
Sep 09	29	30	-	-	-	-
Sep 13	29	33	27	35	30	30

Quelle: Infratest dimap

Eine gute Gesundheitspolitik betreiben
September 1999 - Januar 2020

Problemlösungskompetenzen von CDU/CSU und SPD

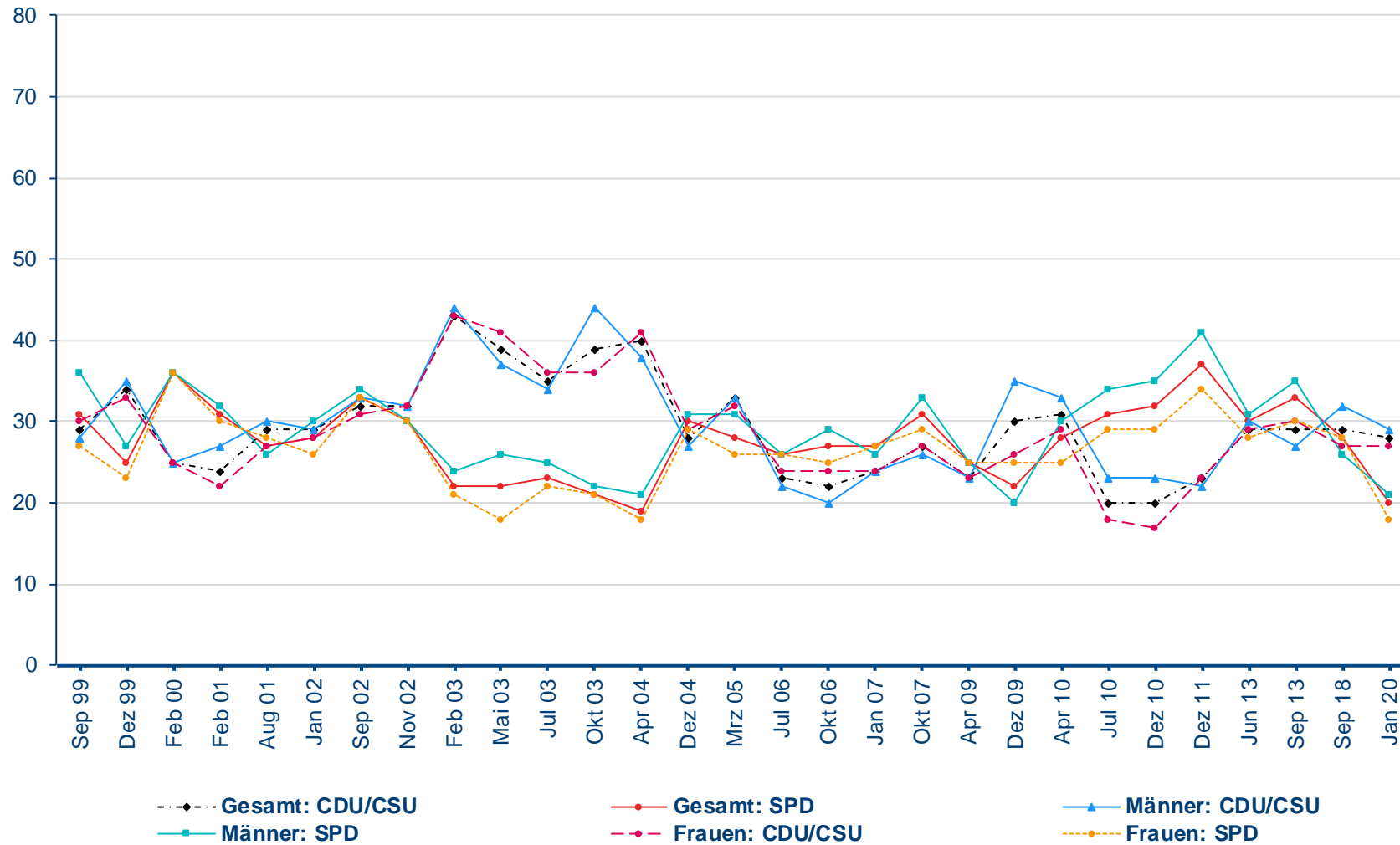

Zufriedenheit mit der Bundesregierung im Zeitverlauf nach Geschlecht

Zufriedenheit mit der Bundesregierung				
	Männer		Frauen	
	Sehr zufrieden/ zufrieden	Weniger/gar nicht zufrieden	Sehr zufrieden/ zufrieden	Weniger/gar nicht zufrieden
Mrz 98	13	86	18	79
Apr 98	15	84	20	78
Mai 98	18	82	17	82
Jun 98	21	79	21	78
Jul 98	20	80	22	77
Aug 98	25	75	23	73
Sep 1 98	28	72	26	73
Jan 02	35	64	32	63
Feb 02	31	68	28	70
Mrz 02	27	72	28	70
Apr 02	28	71	26	71
Mai 02	28	71	28	71
Jun 02	34	65	34	64
Jul 02	31	68	30	68
Aug 02	30	69	28	69
Sep 02	40	60	41	58
Jan 05	30	70	25	72
Feb 05	21	78	28	71
Mrz 05	23	76	23	75
Apr 05	21	79	20	78
Mai 05	19	80	18	79
Jun 05	18	81	19	79
Jul 05	22	76	19	78
Aug 05	25	74	21	77
Sep 05	28	71	29	69

Quelle: Infratest dimap

Zufriedenheit mit der Bundesregierung

	Männer		Frauen	
	Sehr zufrieden/ zufrieden	Weniger/gar nicht zufrieden	Sehr zufrieden/ zufrieden	Weniger/gar nicht zufrieden
Jan 09	45	55	40	58
Feb 09	40	60	41	57
Mrz 09	36	62	36	59
Apr 09				
Mai 09	38	61	40	59
Jun 09	37	61	40	58
Jan 13				
Feb 13				
Mrz 13				
Apr 13				
Mai 13	41	59	45	53
Jun 13				
Jul 13				
Aug 13	54	46	50	49
Jan 17	52	47	50	49
Feb 17	45	54	51	49
Mrz 17	45	54	44	54
Apr 17	47	53	58	41
Mai 17	53	47	57	42
Aug 17	43	54	51	48
Sep 17	45	54	54	45
Apr 18	31	67	33	61
Mai 18	30	67	37	61
Jun 18	37	62	37	63
Jul 18	20	80	23	76
Aug 18	26	74	24	74
Sep 18	29	70	33	65

Quelle: Infratest dimap

Zufriedenheit mit der Bundesregierung: Sehr zufrieden/zufrieden
September 1999 - Januar 2020

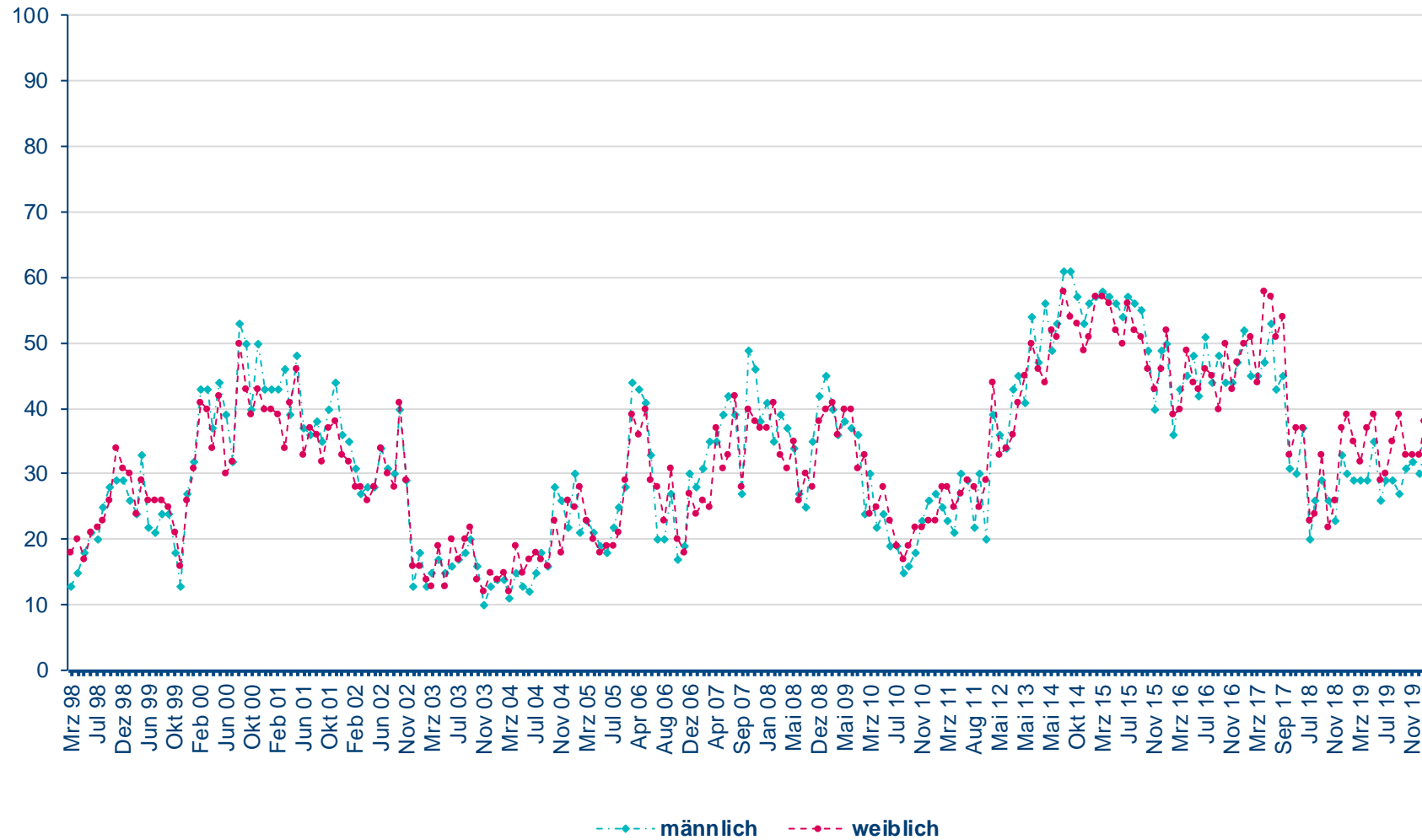

Quelle: Infratest dimap

Kanzlerpräferenz nach Geschlecht

	Kanzlerpräferenz			
	Männer		Frauen	
	Gerhard Schröder	Helmut Kohl	Gerhard Schröder	Helmut Kohl
Mrz 98	70	24	62	24
Apr 98	68	22	60	24
Mai 98	65	25	59	26
Jun 98	60	28	59	26
Jul 98	62	23	58	26
Aug 98	53	31	52	30
Sep I 98	56	29	51	28
Sep II 98	52	33	47	30
Sep III 98	54	32	50	33

Quelle: Infratest dimap

Kanzlerpräferenz

	Männer		Frauen	
	Gerhard Schröder	Edmund Stoiber	Gerhard Schröder	Edmund Stoiber
Jan 02	50	43	55	36
Feb 02	49	44	47	39
Mrz 02	46	43	50	36
Apr 02	47	42	52	33
Mai 02	51	39	50	35
Jun 02	52	38	56	31
Jul 02	48	44	50	40
Aug 02	51	41	49	37
Aug II 02	49	36	48	31
Aug III 02	47	33	50	31
Aug IV 02	52	35	57	29
Sep 02	55	38	59	33
Sep II 02	61	28	61	26

Quelle: Infratest dimap

Kanzlerpräferenz

	Männer		Frauen	
	Gerhard Schröder	Angela Merkel	Gerhard Schröder	Angela Merkel
Jan 05	49	27	46	31
Feb 05	49	30	47	35
Mrz 05	50	28	42	40
Apr 05	43	34	38	35
Mai 05	45	32	42	40
Jun 05	36	45	40	46
Jun II 05	42	34	38	38
Jul 05	48	38	46	35
Jul II 05	49	32	40	42
Jul III 05	44	40	41	44
Jul IV 05	47	41	43	41
Aug 05	50	41	46	38
Aug II 05	49	30	45	36
Aug III 05	52	34	50	37
Aug IV 05	49	38	45	43
Sep 05	47	42	48	42
Sep II 05	61	29	49	41
Okt 05	45	34	49	37

Quelle: Infratest dimap

Kanzlerpräferenz

	Männer		Frauen	
	Frank-Walter Steinmeier	Angela Merkel	Frank-Walter Steinmeier	Angela Merkel
Jan 09	36	48	27	54
Feb 09	35	44	25	57
Mrz 09	40	40	28	55
Apr 09	32	52	31	51
Mai 09	38	50	30	57
Jun 09	35	52	20	68
Jul 09	33	52	22	63
Aug 09	30	55	18	67
Sep 09	28	55	27	59

Quelle: Infratest dimap

Kanzlerpräferenz

	Männer		Frauen	
	Peer Steinbrück	Angela Merkel	Peer Steinbrück	Angela Merkel
Jan 13	37	47	23	63
Feb 13	31	58	25	61
Mrz 13	29	54	24	61
Apr 13	27	59	23	61
Mai 13	33	54	24	63
Jun 13	34	54	27	60
Jul 13	29	58	25	59
Aug 13	33	55	24	65
Sep 13	40	50	28	58

Quelle: Infratest dimap

Kanzlerpräferenz

	Männer		Frauen	
	Martin Schulz	Angela Merkel	Martin Schulz	Angela Merkel
Feb 17	53	31	48	36
Apr 17	42	43	38	48
Mai 17	39	45	33	53
Jun 17	28	53	30	53
Jul 17	28	54	27	61
Aug 17	35	46	25	59
Sep 17	33	47	20	60

Quelle: Infratest dimap

**Männer: Kanzlerpräferenz
März 1998 - September 2017**



Quelle: Infratest dimap

Frauen: Kanzlerpräferenz
März 1998 - September 2017

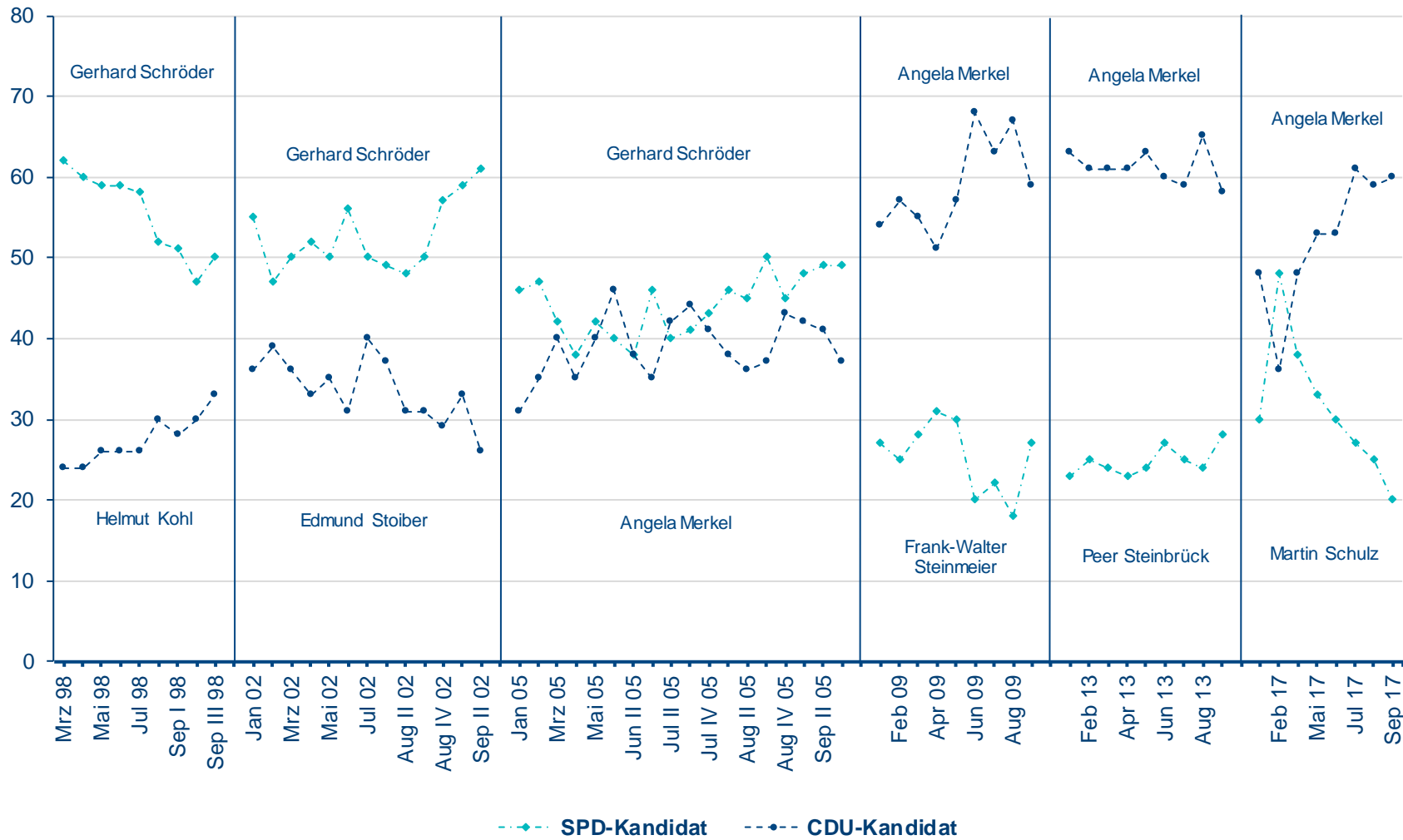

Quelle: Infratest dimap

Unsere Veröffentlichungen zum Thema:

- › Dominik Hirndorf, Wahlbeteiligung und Wahlverhalten nach Alter und Geschlecht in Deutschland
<https://www.kas.de/de/einzeltitel/-/content/wahlbeteiligung-und-wahlverhalten-nach-alter-und-geschlecht-in-deutschland>
- › Viola Neu, Sabine Pokorny: Wahlanalyse der Bundestagswahl in Deutschland am 24. September 2017
<https://www.kas.de/de/einzeltitel/-/content/wahlanalyse-der-bundestagswahl-in-deutschland-am-24.-september-2017>
- › Sabine Pokorny: Mit 60 Jahren fängt das Wählen an, Januar 2014
<https://www.kas.de/de/einzeltitel/-/content/mit-60-jahren-faengt-das-waehlen-an>
- › Sabine Pokorny: Wo bitte geht's zum Generationenkonflikt?, Juni 2013
<https://www.kas.de/de/einzeltitel/-/content/wo-bitte-geht-s-zum-generationenkonflikt-1>
- › Sabine Pokorny: Jungwähler: Hoffnungslos verloren?, März 2012
<https://www.kas.de/de/einzeltitel/-/content/jungwaehler-hoffnungslos-verloren>
- › Viola Neu: Alter gegen Geschlecht. Was bestimmt die Wahlentscheidung?, Arbeitspapiere, Nr. 123, April 2004
<https://www.kas.de/de/arbeitspapiere/detail/-/content/alter-gegen-geschlecht>

Weitere Veröffentlichungen der Abteilung Wahl- und Sozialforschung finden Sie unter:

- › <https://wahlen.kas.de>

Impressum

Konrad-Adenauer-Stiftung e. V.

Dr. Viola Neu

Stellv. Leiterin Analyse und Beratung

Leiterin Wahl- und Sozialforschung

T +49 30 / 26 996-3506

viola.neu@kas.de

Postanschrift: Konrad-Adenauer-Stiftung e.V., 10907 Berlin

Herausgeberin: Konrad-Adenauer-Stiftung e. V., 2021, Berlin

Gestaltung: yellow too Pasiak Horntrich GbR



Der Text dieses Werkes ist lizenziert unter den Bedingungen von „Creative Commons Namensnennung-Weitergabe unter gleichen Bedingungen 4.0 international“, CC BY-SA 4.0 (abrufbar unter: <https://creativecommons.org/licenses/by-sa/4.0/legalcode.de>).